

中華民國一〇九年

屏東縣性別統計分析

屏東縣政府編印

中華民國110年11月出版

壹、前言	3
貳、人口	4
一、人口趨勢	4
二、人口性比例	8
三、人口結構性比例	11
參、婚姻家庭	15
一、婚姻狀況	15
二、結婚對象	17
三、出生嬰兒性比例	18
肆、福利與救助	22
一、兒童、少年及老年人口數	22
二、早期療育	24
三、兒童及少年福利服務	27
四、老人	28
五、低收入戶	29
六、身心障礙	31
伍、教育	35
一、各級學校教師	35
二、各級學校學生	36
三、高等教育人口比率	36
陸、就業	41
一、勞動力狀況	41
二、勞動力參與率	42
三、就業者之行業與職業	43
四、失業率	44
柒、社會政治參與	45
一、各類政治參與性別比重	45
二、縣議員	45
三、鄉鎮市民代表	47
四、公教人員	49
捌、人身安全	50
一、犯罪嫌疑犯人數	50
二、妨害性自主被害人	51
三、強盜搶奪案被害人	52
玖、健康	53
一、主要死因	53
二、男性與女性主要死因	55
拾、結論	56
拾壹、參考資料及資料來源	58

屏東縣性別統計分析

壹、前言

所謂性別主流化是指在各個領域和各個層面上，評估所有有計畫的行動（包括立法、政策、方案）對男女雙方的不同含義。納入主流最終目標是實現性別平等，它使男女雙方的關注和經驗成為設計、實施、監督和評判政治、經濟和社會領域所有政策方案的有機組成部分，從而使男女雙方受益均等。

「性別主流化」是一種促進性別平等的策略。過去人類社會為了達到性別平等的目標，往往從如何給予婦女更多權益的觀點出發，但是事實上，傳統社會給予男性的性別角色的壓抑，也造成對於男性的某種壓迫；因此，性別平等是重新以「性別主流化」的角度來審視「性別平等」，藉由一個在政策與法律面的運動，檢視並立法修改性別不平等的政策與法律，創造性別(男女)平等的社會。

本縣 109 年底總人口性比例為 103.85，男性人口數多於女性，但相較於 100 年底的 105.65 則減少 1.8，顯示女性人口比例有逐漸增加之趨勢；而不論在家庭或經濟活動，兩性角色所扮演之權利與義務，亦隨著環境變遷有別於傳統，兩性相關資訊更受到社會矚目。

本文蒐集相關性別統計數據，呈現性別在婚姻家庭、教育、社會福利、就業、人身安全、...等各方面的結構與變遷、期許提昇本縣性別主流化觀念及性別平等意識，並於制定政策、計畫及資源分配時，能納入性別主流化觀點，達成性別的實質平等。

貳、人口

一、人口趨勢

人口成長受兩個因素影響，一個是自然增加，也就是出生與死亡所引起的自然變動，另一個是社會增加，亦即因遷徙引起之社會變動。本縣人口成長逐年遞減，109 年人口成長率為 -7.97%，其中男性人口成長率為 -9.12%，女性人口成長率 -6.77%。

109 年底本縣原住民人口約占總人口的 7.44%，人口成長率達 6.87%，男性人口成長率為 5.32%，女性人口成長率 8.40%，明顯高於本縣總人口增幅。(參閱表 2.1、圖 2.1、圖 2.2)

表 2.1 屏東縣歷年人口變動概況

單位：人、%

年底別	屏東縣						屏東縣-原住民						
	總人口數			人口成長率			人口數			占總人口 比率(%)	人口成長率		
	計	男	女	計	男	女	計	男	女		計	男	女
100	864,529	444,133	420,396	-10.28	-11.43	-9.07	57,079	28,558	28,521	6.60	2.12	0.11	4.15
101	858,441	440,761	417,680	-7.04	-7.59	-6.46	57,382	28,638	28,744	6.68	5.31	2.80	7.82
102	852,286	437,086	415,200	-7.17	-8.34	-5.94	57,634	28,675	28,959	6.76	4.39	1.29	7.48
103	847,917	434,587	413,330	-5.13	-5.72	-4.50	58,333	28,998	29,335	6.88	12.13	11.26	12.98
104	841,253	430,925	410,328	-7.86	-8.43	-7.26	58,474	29,059	29,415	6.95	2.42	2.10	2.73
105	835,792	427,747	408,045	-6.49	-7.37	-5.56	58,892	29,240	29,652	7.05	7.15	6.23	8.06
106	829,939	424,486	405,453	-7.00	-7.62	-6.35	59,214	29,378	29,836	7.13	5.47	4.72	6.21
107	825,406	421,534	403,872	-5.46	-6.95	-3.90	59,832	29,615	30,217	7.25	10.44	8.07	12.77
108	819,184	417,815	401,369	-7.54	-8.82	-6.20	60,087	29,712	30,375	7.33	4.26	3.28	5.23
109	812,658	414,006	398,652	-7.97	-9.12	-6.77	60,500	29,870	30,630	7.44	6.87	5.32	8.40

資料來源：內政戶政司

圖 2.1 屏東縣歷年人口變動概況



圖 2.2 屏東縣歷年原住民人口成長概況



就縣市別觀之，109 年各縣市人口成長率以連江縣 14.52 最高，其次是新竹縣 12.13%，桃園市 8.79%居第 3；共計有 8 個縣市人口為正成長，另 14 個則為負成長，已超過全國半數，而負成長最高者為臺北市 -16.11%，其次是本縣-7.97%，嘉義縣-7.22%居第 3；就性別觀之，計有 14 個縣市男性人口及 14 個縣市女性人口呈負成長，顯示人口成長持續下降，本縣不論男性、女性皆為負成長，應正視未來人口持續負成長之危機。(參閱表 2.2、圖 2.3)

109 年各縣市原住民人口成長率以連江縣 89.29 最高，其次是澎湖縣 65.79，雲林縣 29.15 居第 3；共計 20 個縣市人口均為正成長，本縣 6.87%居第 16。就性別各別觀之，除臺東縣男性及女性原住民人口為負成長外，其餘均呈正成長。

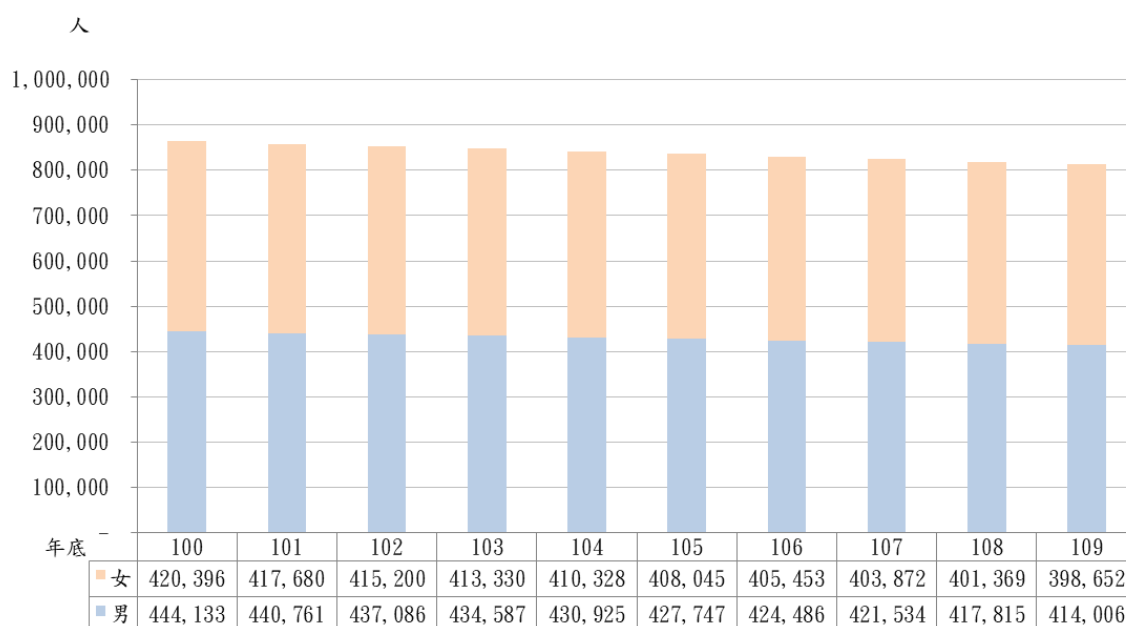
圖 2.3 109 年全國各縣市人口成長率



表 2.2 109 年全國各縣市人口成長

單位：人、‰

區域別	總人口數			人口成長率			原住民人口數			原住民人口成長率		
	計	男	女	計	男	女	計	男	女	計	男	女
新 北 市	4,030,954	1,968,355	2,062,599	3.05	2.39	3.68	57,407	26,559	30,848	14.40	14.32	14.47
臺 北 市	2,602,418	1,238,618	1,363,800	-16.11	-17.01	-15.30	17,131	7,278	9,853	7.94	10.13	6.33
桃 園 市	2,268,807	1,124,276	1,144,531	8.79	7.32	10.24	77,662	37,146	40,516	23.59	23.93	23.29
臺 中 市	2,820,787	1,385,436	1,435,351	1.96	0.92	2.97	35,836	16,468	19,368	15.27	13.98	16.37
臺 南 市	1,874,917	933,869	941,048	-3.18	-3.71	-2.67	8,406	3,525	4,881	25.00	25.31	24.77
高 雄 市	2,765,932	1,364,243	1,401,689	-2.62	-4.09	-1.18	35,756	16,793	18,963	15.80	14.68	16.78
臺灣省	7,043,545	3,581,117	3,462,428	-3.42	-4.28	-2.53	343,190	170,567	172,623	3.75	2.54	4.95
宜 蘭 縣	453,087	228,318	224,769	-2.40	-3.94	-0.83	17,664	8,659	9,005	13.77	11.45	16.02
新 竹 縣	570,775	291,376	279,399	12.13	12.30	11.96	21,984	10,779	11,205	6.09	5.32	6.83
苗 栗 縣	542,590	279,638	262,952	-5.26	-5.87	-4.61	11,409	5,545	5,864	-0.09	3.26	-3.23
彰 化 縣	1,266,670	643,831	622,839	-4.82	-5.59	-4.02	6,025	2,644	3,381	14.14	13.42	14.71
南 投 縣	490,832	250,825	240,007	-6.64	-7.44	-5.80	29,384	14,730	14,654	3.41	1.63	5.21
雲 林 縣	676,873	350,137	326,736	-6.51	-7.61	-5.32	2,648	1,067	1,581	29.15	28.93	29.30
嘉 義 縣	499,481	259,138	240,343	-7.22	-8.04	-6.33	5,945	2,813	3,132	7.80	2.49	12.61
屏東縣	812,658	414,006	398,652	-7.97	-9.12	-6.77	60,500	29,870	30,630	6.87	5.32	8.40
臺 東 縣	215,261	110,615	104,646	-7.01	-8.56	-5.37	78,514	40,172	38,342	-2.30	-4.24	-0.26
花 蓮 縣	324,372	164,026	160,346	-5.75	-6.34	-5.14	93,450	47,040	46,410	1.73	1.45	2.01
澎 湖 縣	105,952	54,516	51,436	7.08	4.29	10.05	648	319	329	65.79	123.24	15.43
基 隆 市	367,577	183,304	184,273	-3.57	-4.53	-2.60	9,492	4,573	4,919	6.04	5.50	6.55
新 竹 市	451,412	222,717	228,695	5.81	6.56	5.08	4,374	1,868	2,506	19.82	15.22	23.27
嘉 義 市	266,005	128,670	137,335	-6.29	-8.66	-4.07	1,153	488	665	26.71	42.74	15.27
福建省	153,876	77,851	76,025	3.93	4.39	3.46	1,404	734	670	31.59	36.72	26.03
金 門 縣	140,597	70,183	70,414	2.94	2.47	3.41	1,160	587	573	20.23	20.87	19.57
連 江 縣	13,279	7,668	5,611	14.52	22.26	4.12	244	147	97	89.29	105.26	65.93

資料來源：內政部統計處

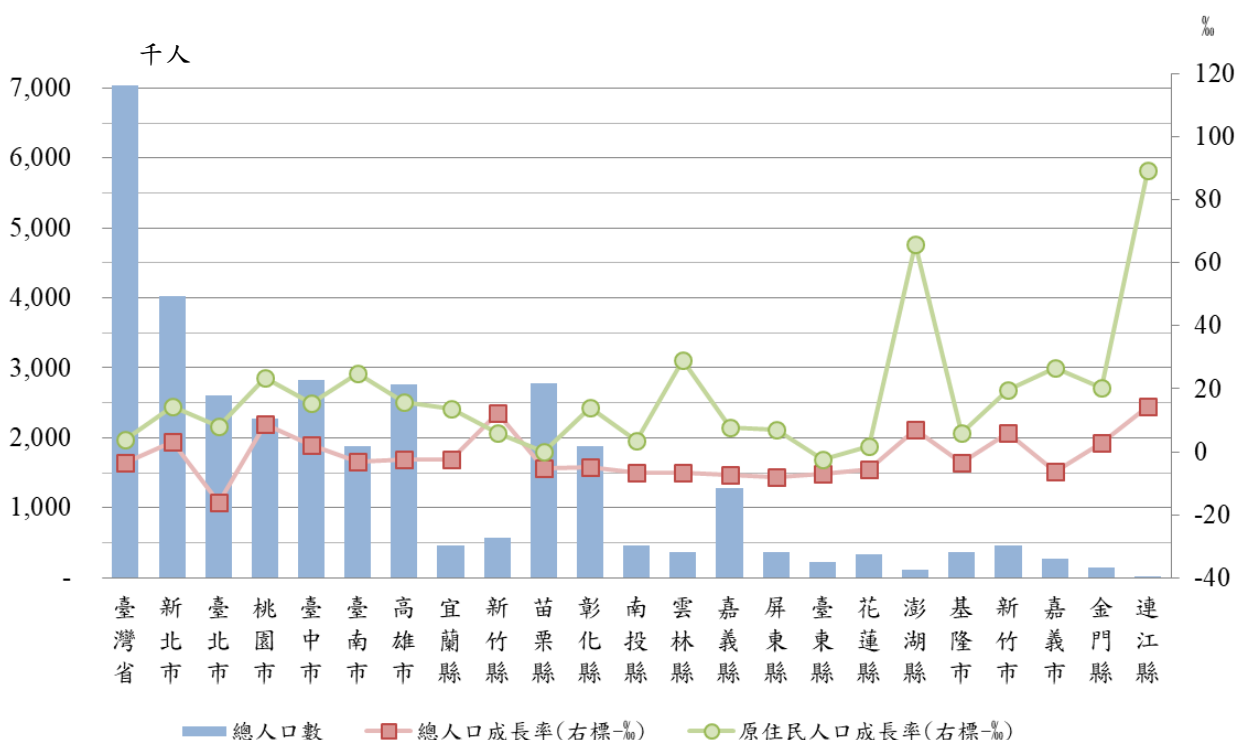
二、人口性比例

性比例表示該地區中每百名女子所當男子數，本縣性比例由 99 年底之 105.65，逐年降至 109 年底之 103.85，顯示本縣男、女比例逐漸接近。（參閱表 2.4）

在臺灣地區縣市合併後的 22 縣市中（含金門縣及連江縣），本縣性比例 103.85 居第 9 位，高於臺灣省性比例 103.43，而 6 直轄市均低於 100，顯示在都市化程度較高的地區，女性人口多於男性；而 6 直轄市外之其他縣市，除基隆市、新竹市、嘉義市及金門縣之性比例低於 100，其餘均高於 100。（參閱表 2.3、圖 2.4）

圖 2.4 109 年底全國各縣市總人口數性比例



表 2.3 109 年底全國各縣市總人口數及性比例

單位：人、%

區域別	合 計	男 性		女 性		性比例 (男/女*100)	排 序
		人口數	占率(%)	人口數	占率(%)		
新 北 市	4,030,954	1,968,355	48.83	2,062,599	51.17	95.43	20
臺 北 市	2,602,418	1,238,618	47.59	1,363,800	52.41	90.82	22
桃 園 市	2,268,807	1,124,276	49.55	1,144,531	50.45	98.23	16
臺 中 市	2,820,787	1,385,436	49.12	1,435,351	50.88	96.52	19
臺 南 市	1,874,917	933,869	49.81	941,048	50.19	99.24	15
高 雄 市	2,765,932	1,364,243	49.32	1,401,689	50.68	97.33	18
臺 灣 省	7,043,545	3,581,117	50.84	3,462,428	49.16	103.43	
宜 蘭 縣	453,087	228,318	50.39	224,769	49.61	101.58	12
新 竹 縣	570,775	291,376	51.05	279,399	48.95	104.29	8
苗 栗 縣	542,590	279,638	51.54	262,952	48.46	106.35	4
彰 化 縣	1,266,670	643,831	50.83	622,839	49.17	103.37	10
南 投 縣	490,832	250,825	51.10	240,007	48.90	104.51	7
雲 林 縣	676,873	350,137	51.73	326,736	48.27	107.16	3
嘉 義 縣	499,481	259,138	51.88	240,343	48.12	107.82	2
屏 東 縣	812,658	414,006	50.94	398,652	49.06	103.85	9
臺 東 縣	215,261	110,615	51.39	104,646	48.61	105.70	6
花 蓮 縣	324,372	164,026	50.57	160,346	49.43	102.30	11
澎 湖 縣	105,952	54,516	51.45	51,436	48.55	105.99	5
基 隆 市	367,577	183,304	49.87	184,273	50.13	99.47	14
新 竹 市	451,412	222,717	49.34	228,695	50.66	97.39	17
嘉 義 市	266,005	128,670	48.37	137,335	51.63	93.69	21
福 建 省	153,876	77,851	50.59	76,025	49.41	102.40	
金 門 縣	140,597	70,183	49.92	70,414	50.08	99.67	13
連 江 縣	13,279	7,668	57.75	5,611	42.25	136.66	1

資料來源：內政部統計處

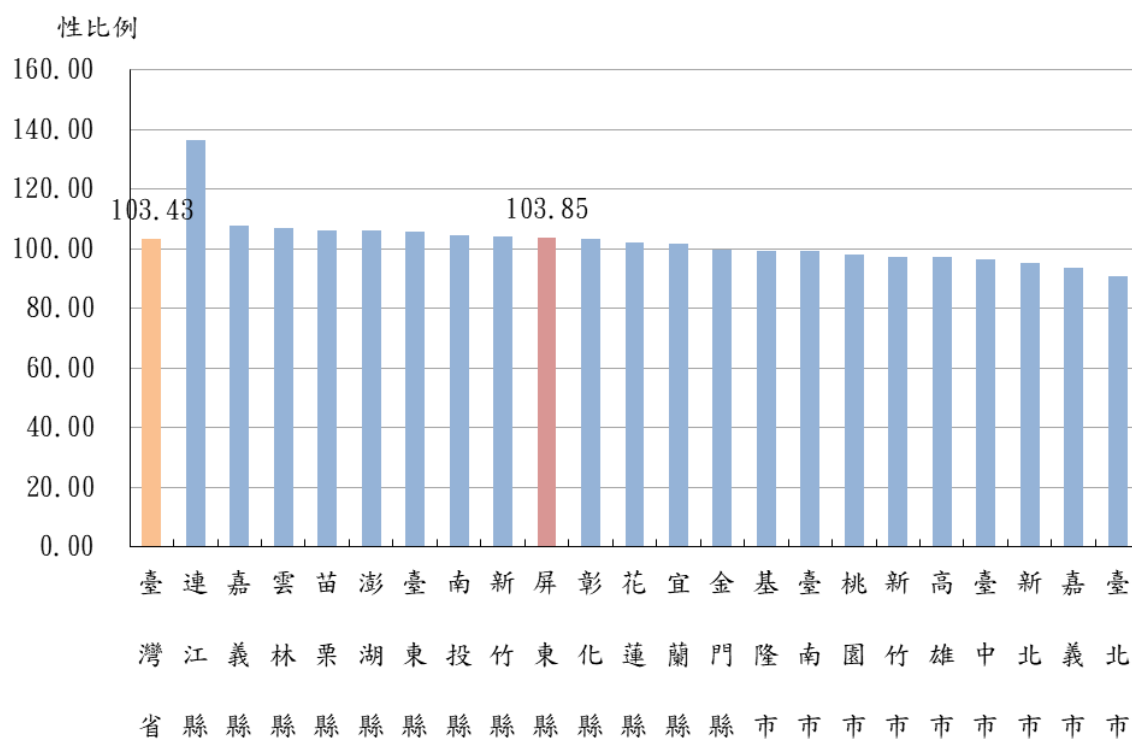
表 2.4 屏東縣歷年現住人口數及性比例

單位：人、%

年底別及 鄉鎮市別	合 計	男 性		女 性		性比例 (男/女*100)
		人口數	占率(%)	人口數	占率(%)	
100年底	864,529	444,133	51.37	420,396	48.63	105.65
101年底	858,441	440,761	51.34	417,680	48.66	105.53
102年底	852,286	437,086	51.28	415,200	48.72	105.27
103年底	847,917	434,587	51.25	413,330	48.75	105.14
104年底	841,253	430,925	51.22	410,328	48.78	105.02
105年底	835,792	427,747	51.18	408,045	48.82	104.83
106年底	829,939	424,486	51.15	405,453	48.85	104.69
107年底	825,406	421,534	51.07	403,872	48.93	104.37
108年底	819,184	417,815	51.00	401,369	49.00	104.10
109年底	812,658	414,006	50.94	398,652	49.06	103.85
屏東市	197,647	97,245	49.20	100,402	50.80	96.86
潮州鎮	53,842	26,768	49.72	27,074	50.28	98.87
東港鎮	46,731	23,548	50.39	23,183	49.61	101.57
恆春鎮	30,414	15,560	51.16	14,854	48.84	104.75
萬丹鄉	50,126	25,980	51.83	24,146	48.17	107.60
長治鄉	29,470	15,310	51.95	14,160	48.05	108.12
麟洛鄉	10,770	5,579	51.80	5,191	48.20	107.47
九如鄉	21,962	11,272	51.33	10,690	48.67	105.44
里港鄉	25,707	13,039	50.72	12,668	49.28	102.93
鹽埔鄉	24,999	12,958	51.83	12,041	48.17	107.62
高樹鄉	23,775	12,622	53.09	11,153	46.91	113.17
萬巒鄉	20,189	10,494	51.98	9,695	48.02	108.24
內埔鄉	53,330	27,445	51.46	25,885	48.54	106.03
竹田鄉	16,615	8,811	53.03	7,804	46.97	112.90
新埤鄉	9,561	5,093	53.27	4,468	46.73	113.99
枋寮鄉	23,680	12,378	52.27	11,302	47.73	109.52
新園鄉	33,939	17,592	51.83	16,347	48.17	107.62
崁頂鄉	15,378	7,712	50.15	7,666	49.85	100.60
林邊鄉	17,275	8,814	51.02	8,461	48.98	104.17
南州鄉	10,364	5,317	51.30	5,047	48.70	105.35
佳冬鄉	18,620	9,648	51.82	8,972	48.18	107.53
琉球鄉	12,121	6,632	54.71	5,489	45.29	120.82
車城鄉	8,278	4,427	53.48	3,851	46.52	114.96
滿州鄉	7,471	4,063	54.38	3,408	45.62	119.22
枋山鄉	5,240	2,758	52.63	2,482	47.37	111.12
三地門鄉	7,689	3,882	50.49	3,807	49.51	101.97
霧臺鄉	3,247	1,671	51.46	1,576	48.54	106.03
瑪家鄉	6,768	3,423	50.58	3,345	49.42	102.33
泰武鄉	5,351	2,797	52.27	2,554	47.73	109.51
來義鄉	7,448	3,725	50.01	3,723	49.99	100.05
春日鄉	4,947	2,525	51.04	2,422	48.96	104.25
獅子鄉	4,839	2,481	51.27	2,358	48.73	105.22
牡丹鄉	4,865	2,437	50.09	2,428	49.91	100.37

資料來源：屏東縣統計年報

就本縣 109 年底各鄉鎮市性比例觀之，以琉球鄉 120.82 最高(人口數第 19)，滿州鄉 119.22 次高(人口數第 25)，車城鄉 114.96 為第三高(人口數第 23)；而性比例前三低之鄉鎮市分別為屏東市 96.86(人口數最多)、潮州鎮 98.87(人口數第 2)及來義鄉 100.05(人口數第 26)。(參閱表 2.4、圖 2.5)

圖 2.5 109 年底屏東縣各鄉鎮市人口數及性比例

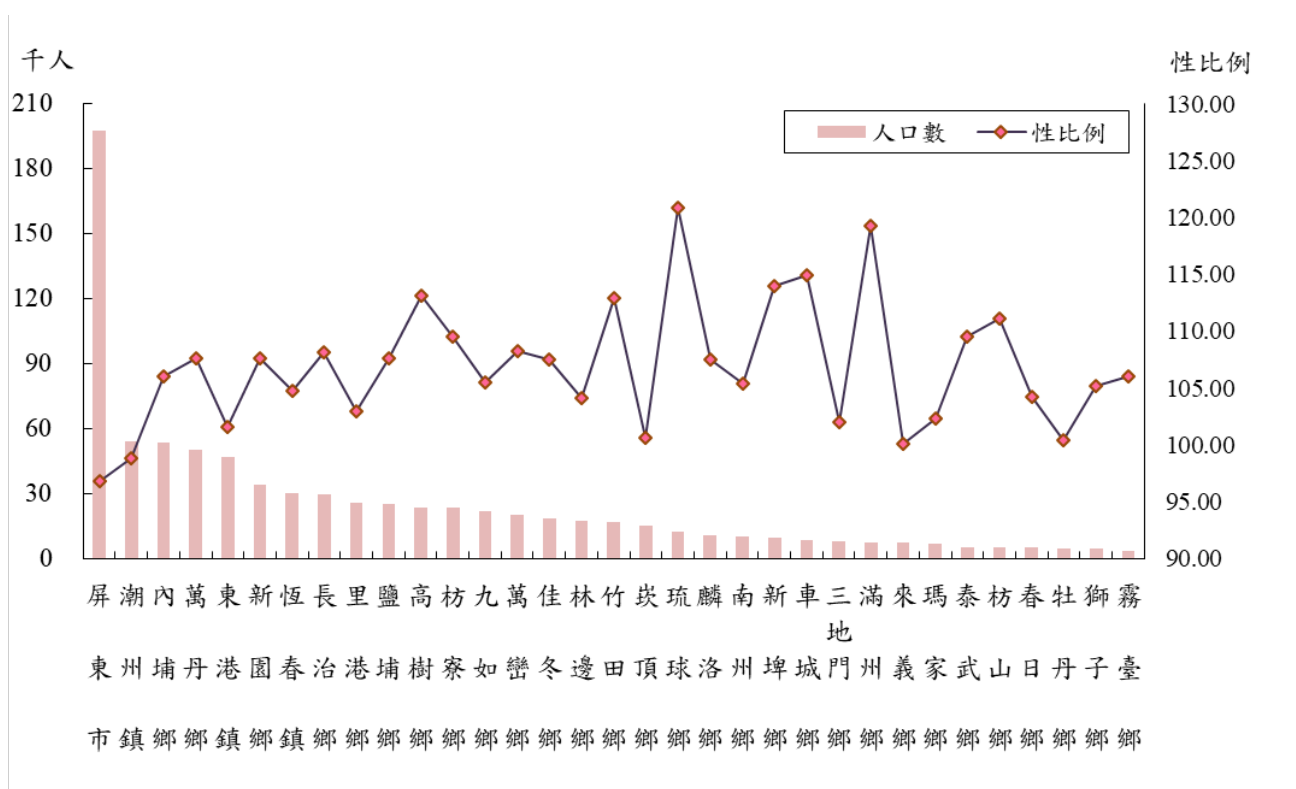

三、人口結構性比例

本縣人口結構性比例，從 10 歲年齡組別觀察之，109 年底以 30-39 歲之 111.78 為最高，90-99 歲人口之 71.43 為最低，其中 60-69 歲、70-79 歲、80-89 歲、90-99 歲、100 歲以上五段年齡組之女性人口多於男性。(參閱圖 2.6)

圖 2.6 109 年底屏東縣十歲年齡組之人口性比例

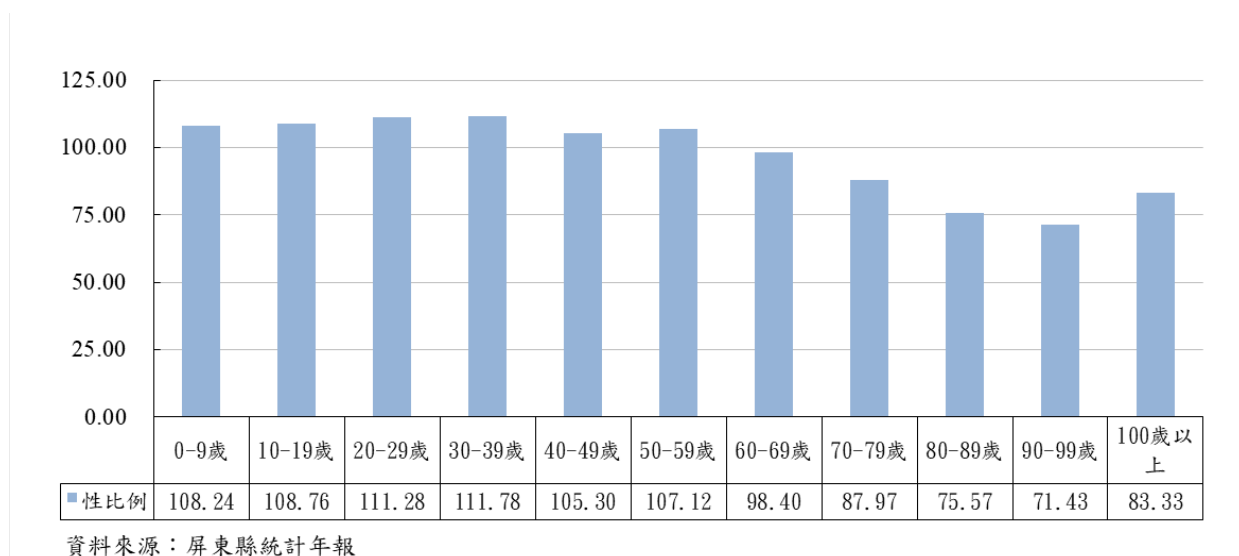

從五歲年齡組別觀察之，未滿 60 歲之人口數以男性居多，60 至 64 歲女性人口數占該年齡組 50%，而 65 歲到未滿 100 歲中，有隨著年齡增加，女性人口比例愈多之趨勢；整體而言，本縣女性高齡人口明顯多於男性高齡人口。(參閱圖 2.7)

圖 2.7 109 年底屏東縣人口性別結構-5 歲年齡組

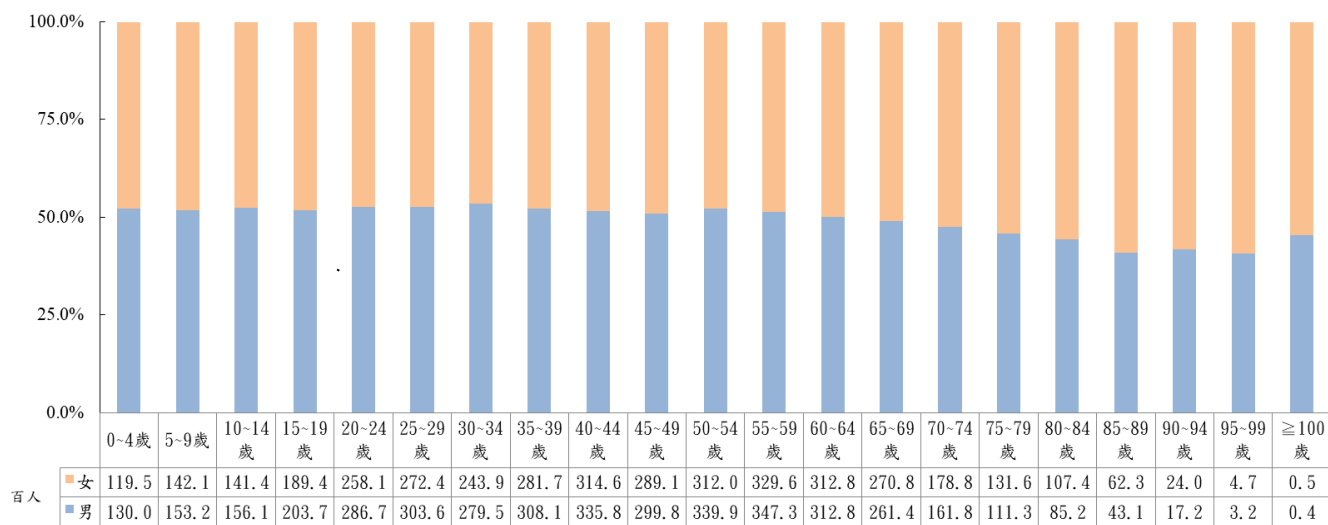

由本縣 100 至 109 年底人口結構性比例變化觀之，幼年人口性比例由 100 年底 109.24 至 109 年底 108.99 與青壯年人口性比例由 100 年底 107.56 至 109 年底 107.62 變動幅度皆不大。老年人口性比例由 100 年底 91.94 至 109 年底 87.64 有明顯降幅，且低於 100，顯示本縣女性老年人口比例呈漸增趨勢。（參閱圖 2.8）

圖 2.8 屏東縣幼年、青壯年及老年人口性比例

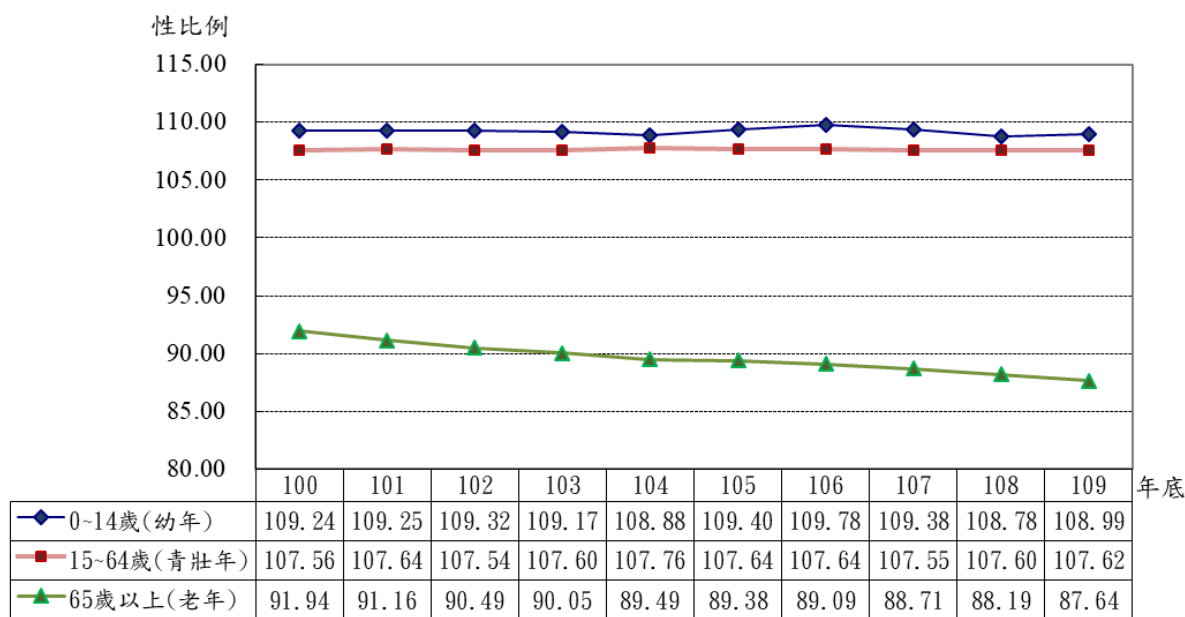

資料來源：屏東縣統計年報

就縣市別觀之，各縣市 109 年底幼年人口性比例皆高於 100，以連江縣 115.93 最高，澎湖縣 110.93 次之，花蓮縣 110.42 居第三，本縣 108.99 居第 7；青壯年人口性比例以連江縣 143.62 最高，嘉義縣 114.79 次之，雲林縣 114.05 居第 3，本縣 107.62 居第 7；老年人口性比例除連江縣外皆低於 100，而以連江縣 117.95 最高，金門縣 92.58 次之，新竹縣 91.07 居第 3，本縣 87.64 則居第 6。（參閱圖 2.9）

圖 2.9 109 年底全國各縣市幼年、青壯年及老年人口性比例

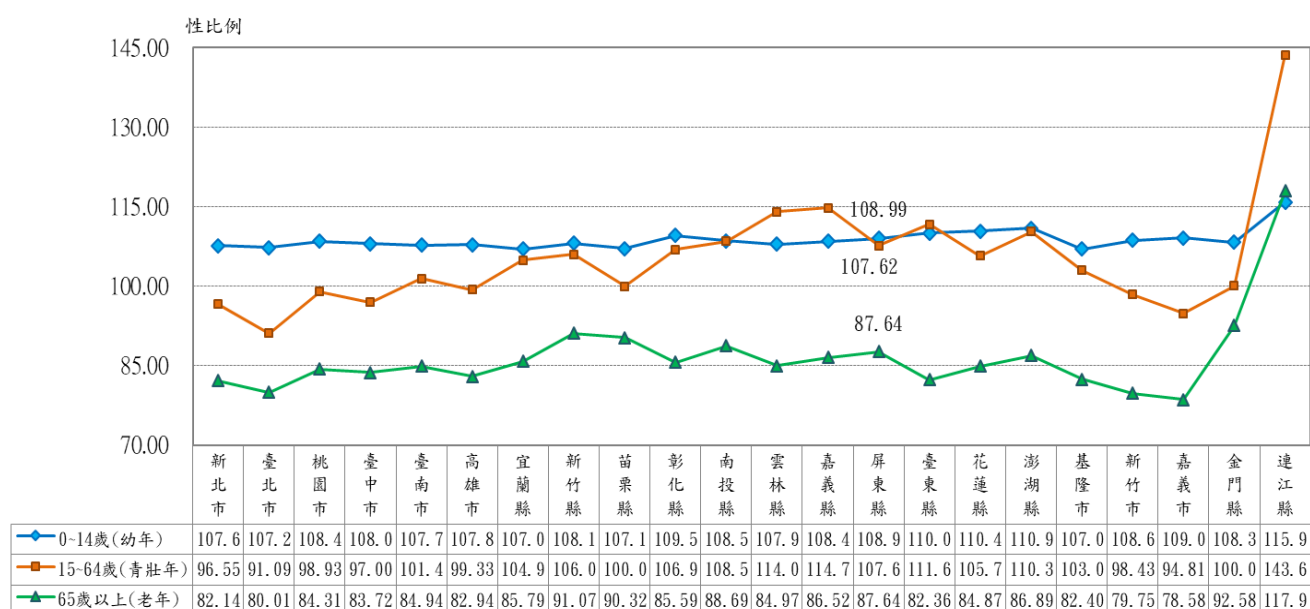

資料來源：內政部戶政司

參、婚姻家庭

一、婚姻狀況

本縣 109 年底 15 歲以上女性人口婚姻狀況，以已婚有偶 46.62% 為主，未婚 29.85% 次之，均低於男性的 48.53% 及 37.81%。

近十年來男、女兩性離婚比例各增 2.27 及 2.14 個百分點，有逐漸上升趨勢；男性未婚比例略為增加 0.27 而女性未婚比例則略為減少 0.15 個百分點。（參閱表 3.1）

表 3.1 屏東縣十五歲以上人口婚姻狀況分配比例

年底別	男 性					女 性				
	合計	未婚	有偶	離婚	喪偶	合計	未婚	有偶	離婚	喪偶
100 年底	100	37.53	51.22	8.03	3.22	100	29.99	50.20	7.27	12.53
101 年底	100	37.83	50.65	8.28	3.23	100	30.24	49.56	7.51	12.68
102 年底	100	37.86	50.35	8.54	3.25	100	30.20	49.16	7.75	12.90
103 年底	100	37.87	50.07	8.77	3.29	100	30.17	48.81	7.96	13.05
104 年底	100	37.97	49.75	8.99	3.29	100	30.25	48.37	8.18	13.20
105 年底	100	37.95	49.48	9.25	3.31	100	30.24	47.96	8.42	13.38
106 年底	100	37.97	49.19	9.51	3.33	100	30.28	47.51	8.65	13.57
107 年底	100	37.93	48.98	9.75	3.34	100	30.20	47.17	8.91	13.72
108 年底	100	37.86	48.77	10.01	3.36	100	30.01	46.93	9.15	13.91
109 年底	100	37.81	48.53	10.29	3.37	100	29.85	46.62	9.41	14.12
10 年間變化量	-	0.27	-2.69	2.27	0.15	-	-0.15	-3.58	2.14	1.59

資料來源：屏東縣統計年報

就各縣市觀之，109 年底 15 歲以上女性人口婚姻狀況，已婚有偶以新竹縣佔 53.41%最高，新竹市 52.47%次之，本縣 46.62%居第 19，臺東縣 43.08%最低；未婚者以嘉義市 32.24%最高，新北市 32.01%次之，本縣 29.85%居第 14，新竹縣 28.39%最低；離婚者以花蓮縣 12.13%最高，臺東縣 11.63%次之，本縣 9.41%居第 8，彰化縣 6.27%最低。（參閱表 3.2）

表 3.2 109 年底全國各縣市十五歲以上人口婚姻狀況分配比例

區 域 別	男 性					女 性				
	合計	未婚	有偶	離婚	喪偶	合計	未婚	有偶	離婚	喪偶
新 北 市	100	39.00	50.21	8.81	1.98	100	32.01	48.38	10.19	9.42
臺 北 市	100	35.57	55.15	7.15	2.12	100	31.62	50.30	8.52	9.56
桃 園 市	100	37.64	51.67	8.81	1.88	100	29.63	50.79	10.22	9.36
臺 中 市	100	38.50	51.26	8.02	2.22	100	31.52	49.74	9.29	9.45
臺 南 市	100	37.68	50.82	8.53	2.96	100	30.52	48.80	9.16	11.52
高 雄 市	100	38.53	49.50	9.36	2.61	100	31.12	47.34	10.31	11.24
宜 蘭 縣	100	36.84	51.44	8.97	2.75	100	29.94	48.50	8.71	12.85
新 竹 縣	100	35.69	54.05	7.95	2.31	100	28.39	53.41	8.40	9.80
苗 栗 縣	100	36.18	51.91	8.79	3.12	100	28.98	49.89	8.22	12.91
彰 化 縣	100	37.10	52.95	6.97	2.99	100	30.09	51.28	6.27	12.36
南 投 縣	100	36.38	50.95	9.25	3.42	100	29.72	47.55	8.55	14.19
雲 林 縣	100	34.84	52.81	8.74	3.61	100	28.79	48.56	7.23	15.42
嘉 義 縣	100	35.31	51.51	9.45	3.74	100	28.73	48.11	7.63	15.53
屏 東 縣	100	37.81	48.53	10.29	3.37	100	29.85	46.62	9.41	14.12
臺 東 縣	100	40.18	44.88	11.91	3.04	100	29.53	43.08	11.63	15.77
花 蓮 縣	100	39.65	45.44	12.09	2.82	100	30.01	43.62	12.13	14.24
澎 湖 縣	100	39.29	48.27	9.53	2.91	100	30.93	47.57	8.96	12.53
基 隆 市	100	39.25	47.42	10.90	2.43	100	31.43	44.99	11.61	11.97
新 竹 市	100	36.68	53.58	7.72	2.02	100	29.52	52.47	8.70	9.31
嘉 義 市	100	40.06	48.81	8.48	2.66	100	32.24	46.80	9.87	11.09
金 門 縣	100	34.96	55.41	7.77	1.85	100	30.68	52.00	7.59	9.73
連 江 縣	100	36.52	52.04	9.96	1.49	100	31.01	51.51	8.12	9.36

資料來源：內政部戶政司

二、結婚對象

109 年度本縣女性結婚對象(新郎)為本國籍者 3,865 人，占 97.87%；男性結婚對象(新娘)為本國籍者 3,797 人，占 94.24%。男性結婚對象為外籍人士者占 5.76%，高於女性結婚對象 2.13%，其中男性結婚對象以東南亞 3.85%最高，大陸地區占 1.22%次之；而女性結婚對象為外籍人士者中，反而以其他國家者比例較高，顯示兩性與外籍人士聯姻對象有明顯差異。(參閱圖 3.1)

圖 3.1 109 年屏東縣兩性結婚對象—按國籍分

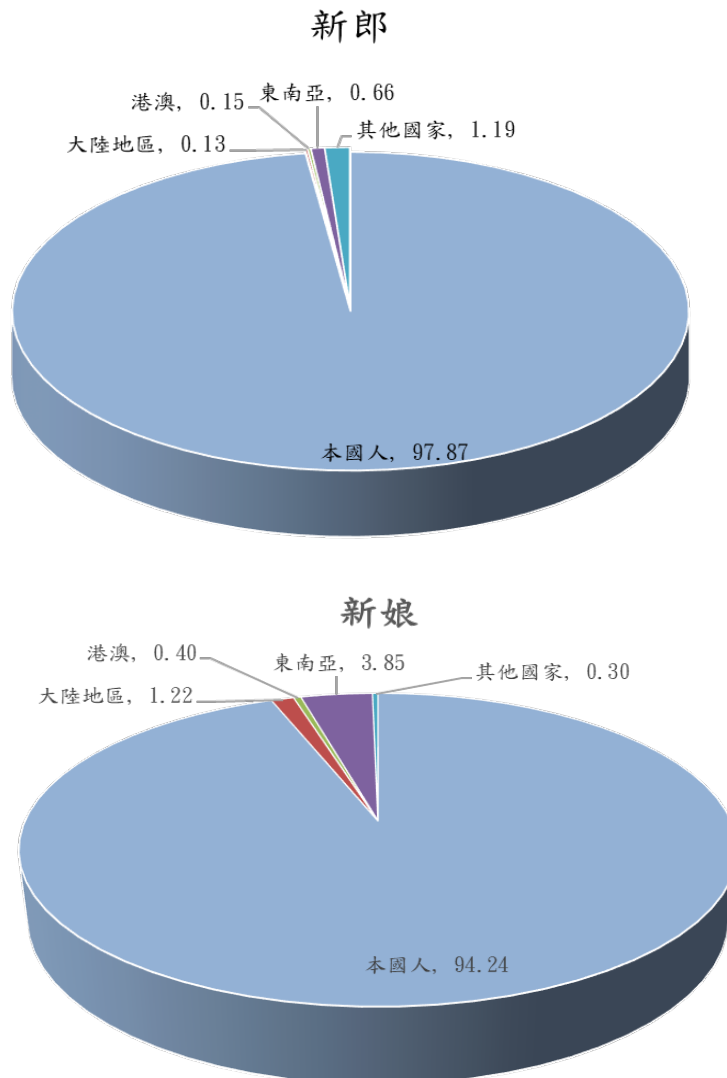

三、出生嬰兒性比例

本縣 109 年出生嬰兒性比例 112.28 高於臺灣省的 108.82，在臺灣地區 22 縣市中排序為第 6，22 縣市之出生嬰兒性比例皆大於 100，顯示男嬰出生比例較高。（參閱圖 3.2、表 3.3）

表 3.3 109 年底全國各縣出生嬰兒性比例

單位：人

區域別	出生人數			性比例	
	合計	男性	女性	(男/女)*100	排序
新 北 市	26,181	13,462	12,719	105.84	16
臺 北 市	19,029	9,956	9,073	109.73	8
桃 園 市	21,444	11,092	10,352	107.15	12
臺 中 市	19,613	10,095	9,518	106.06	15
臺 南 市	10,783	5,631	5,152	109.30	9
高 雄 市	18,929	9,789	9,140	107.10	13
臺 灣 省	48,118	25,075	23,043	108.82	
宜 蘭 縣	2,854	1,446	1,408	102.70	22
新 竹 縣	4,308	2,186	2,122	103.02	21
苗 栗 縣	2,795	1,453	1,342	108.27	11
彰 化 縣	12,096	6,362	5,734	110.95	7
南 投 縣	3,142	1,675	1,467	114.18	2
雲 林 縣	4,009	2,061	1,948	105.80	17
嘉 義 縣	2,922	1,496	1,426	104.91	19
屏 東 縣	4,441	2,349	2,092	112.28	6
臺 東 縣	1,364	705	659	106.98	14
花 蓮 縣	2,175	1,159	1,016	114.07	3
澎 湖 縣	996	528	468	112.82	5
基 隆 市	2,007	1,023	984	103.96	20
新 竹 市	3,583	1,901	1,682	113.02	4
嘉 義 市	1,426	731	695	105.18	18
福 建 省	1,152	604	548	110.22	
金 門 縣	1,035	540	495	109.09	10
連 江 縣	117	64	53	120.75	1

資料來源：內政部戶政司

圖 3.2 109 年底全國各縣市出生嬰兒性比例

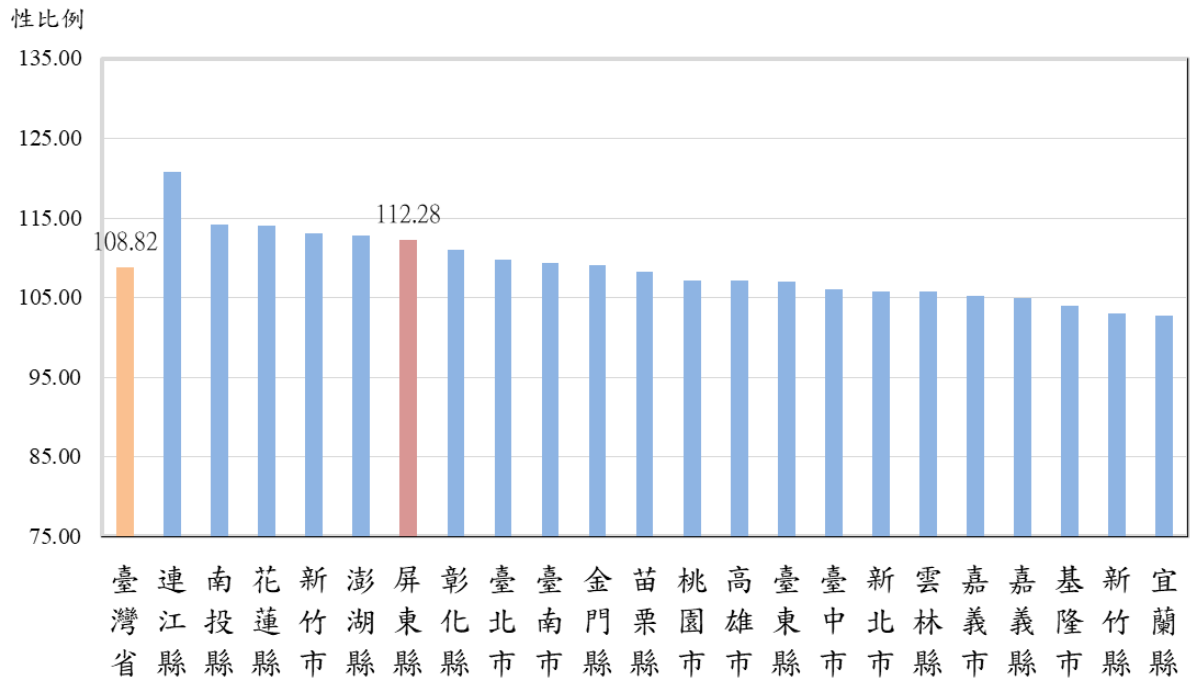

本縣十年間出生嬰兒性比例皆大於 100，顯示近年來男嬰出生比例皆較高。就各鄉鎮市資料觀察之，109 年春日鄉出生嬰兒的性比例為 200.00，是全縣最高之鄉鎮；人口數最多的屏東市出生嬰兒之性比例 116.53 為第 11 位，而人口數次多的潮州鎮，其出生嬰兒之性比例則為 110.62（第 19 位）。（參閱表 3.4、3.5、圖 3.3）

表 3.4 屏東縣歷年出生嬰兒性比例

單位：人

年 別	出生人數			性比例 (男/女)*100
	合計	男性	女性	
100年	5,354	2,753	2,601	105.84
101年	6,285	3,343	2,942	113.63
102年	5,049	2,627	2,422	108.46
103年	5,373	2,794	2,579	108.34
104年	5,220	2,725	2,495	109.22
105年	5,129	2,676	2,453	109.09
106年	4,824	2,540	2,284	111.21
107年	4,599	2,356	2,243	105.04
108年	4,764	2,431	2,333	104.20
109年	4,441	2,349	2,092	112.28

資料來源：屏東縣統計年報

圖 3.3 屏東縣各鄉鎮市 109 年出生嬰兒人數及性比例

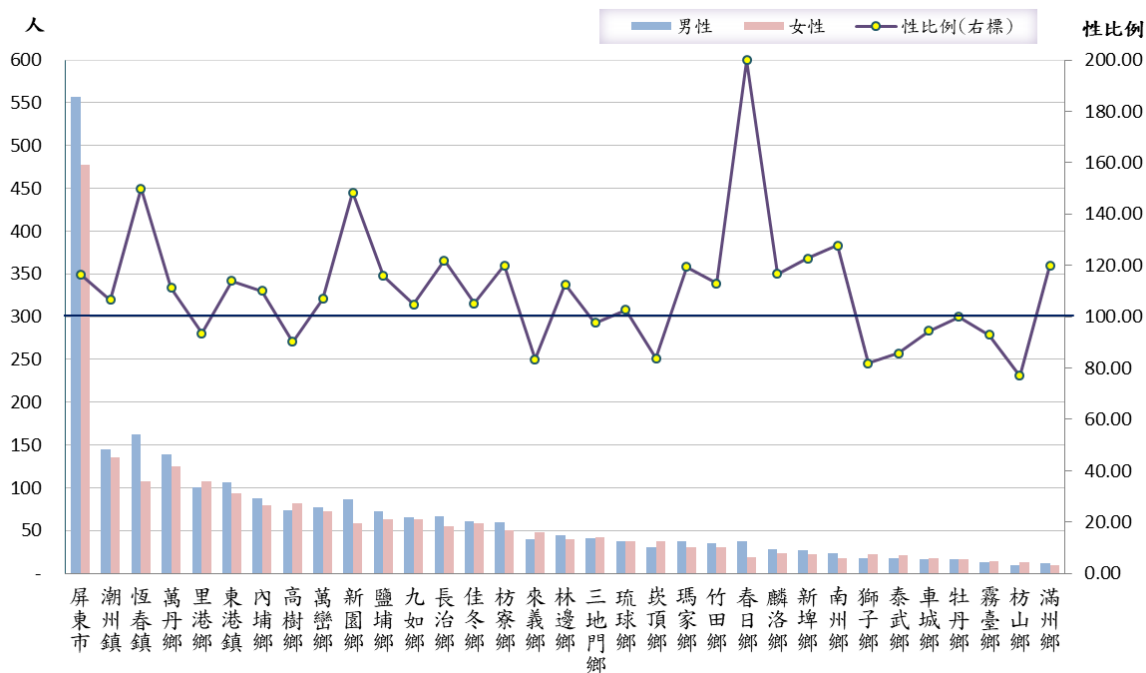

資料來源：屏東縣統計年報

表 3.5 109 年底屏東縣各鄉鎮市出生嬰兒性比例

單位：人

鄉鎮市別	出生人數			性比例	
	合計	男性	女性	(男/女)*100	排序
合計	4,441	2,349	2,092	112.28	
屏東市	1,035	557	478	116.53	11
潮州鎮	281	145	136	106.62	19
恆春鎮	270	162	108	150.00	2
萬丹鄉	264	139	125	111.20	16
里港鄉	207	100	107	93.46	26
東港鎮	199	106	93	113.98	13
內埔鄉	168	88	80	110.00	17
高樹鄉	156	74	82	90.24	28
萬巒鄉	149	77	72	106.94	18
新園鄉	144	86	58	148.28	3
鹽埔鄉	136	73	63	115.87	12
九如鄉	129	66	63	104.76	21
長治鄉	122	67	55	121.82	6
佳冬鄉	119	61	58	105.17	20
枋寮鄉	110	60	50	120.00	7
來義鄉	88	40	48	83.33	31
林邊鄉	85	45	40	112.50	15
三地門鄉	83	41	42	97.62	24
琉球鄉	75	38	37	102.70	22
崁頂鄉	68	31	37	83.78	30
瑪家鄉	68	37	31	119.35	9
竹田鄉	66	35	31	112.90	14
春日鄉	57	38	19	200.00	1
麟洛鄉	52	28	24	116.67	10
新埤鄉	49	27	22	122.73	5
南州鄉	41	23	18	127.78	4
獅子鄉	40	18	22	81.82	32
泰武鄉	39	18	21	85.71	29
車城鄉	35	17	18	94.44	25
牡丹鄉	34	17	17	100.00	23
霧臺鄉	27	13	14	92.86	27
枋山鄉	23	10	13	76.92	33
滿州鄉	22	12	10	120.00	7

資料來源：屏東縣統計年報

肆、福利與救助

一、兒童、少年及老年人口數

本縣 109 年底兒童人口性比例為 108.66，少年人口性比例為 109.82，皆高於總人口數性比例 103.85；老年人口性比例 87.64，顯示女性高齡人口多於男性，而且老年人口數達 146,353 人，超過兒童人口數 65,220 人，本縣兒童及老年人口數性比例均高於全國平均值，其中老年人口性比例 87.64 居全國 22 縣市第 6 名。(參閱表 4.1、圖 4.1、圖 4.2、圖 4.3、圖 4.4)。

表 4.1 109 年底屏東縣總人口數、兒童、少年、老年人口數及性比例

年齡別	合計	男性		女性		性比例 (男/女*100)
		人數	占率(%)	人數	占率(%)	
總人口數	812,658	414,006	50.94	398,652	49.06	103.85
兒童人口	65,220	33,963	52.07	31,257	47.93	108.66
少年人口	40,668	21,286	52.34	19,382	47.66	109.82
老年人口	146,353	68,356	46.71	77,997	53.29	87.64

資料來源：內政部統計月報。

備註：兒童係指未滿 12 歲者，少年係指 12-17 歲者，老年係指滿 65 歲以上者。

圖 4.1 109 年底屏東縣總人口、兒童、少年、老年人口性比例

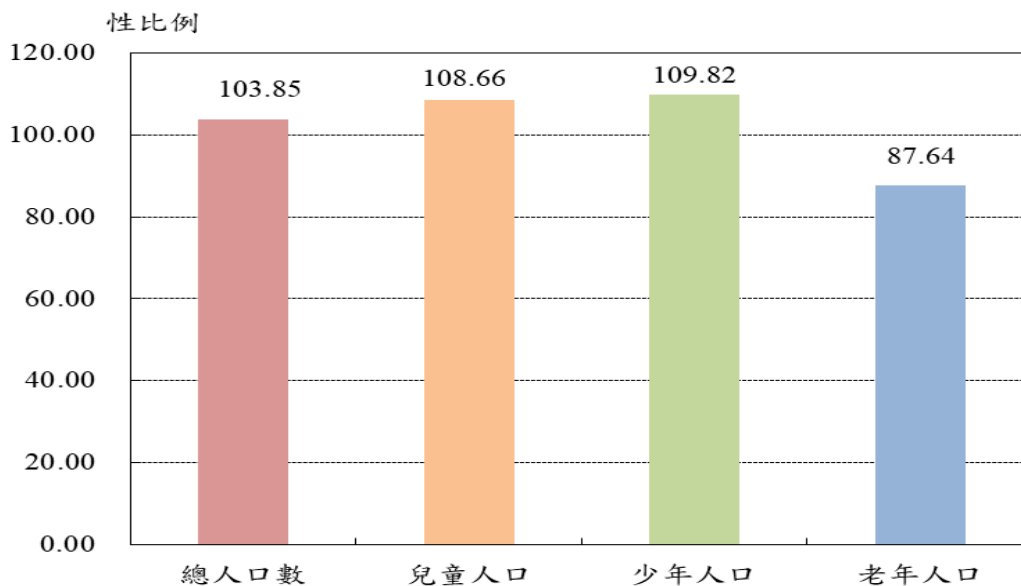

資料來源：內政部統計月報

圖4.2 109年全國各縣市兒童人口數性比



圖4.3 109年全國各縣市少年人口數性比例



圖4.4 109年全國各縣市老年人口數性比例

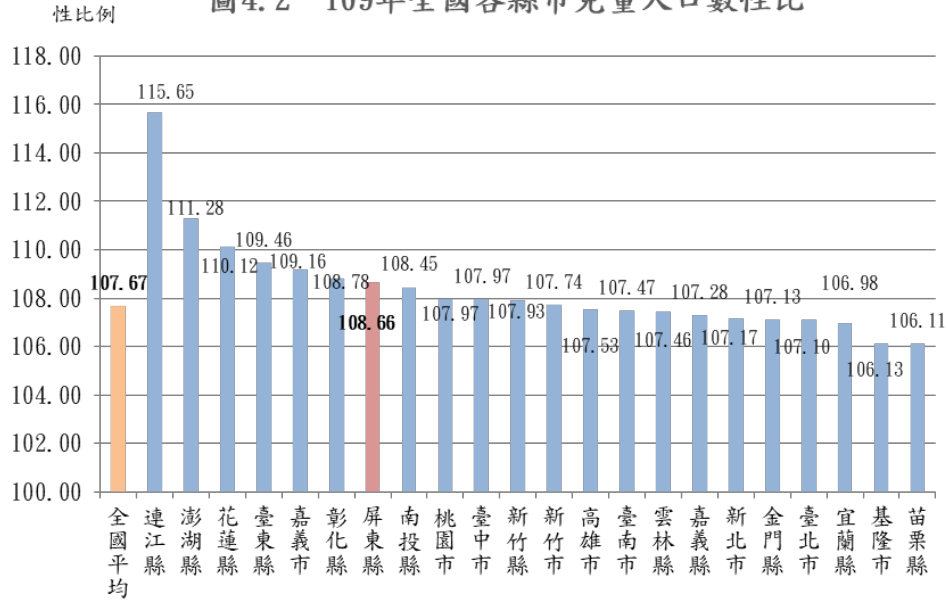

二、早期療育

本縣 109 年發展遲緩兒童早期療癒服務個案 867 人，性比例為 223.51。就 100 至 109 年資料觀察，整體受服務人數有增加的趨勢，且男童人數明顯多於女童。（參閱表 4.2、圖 4.5）

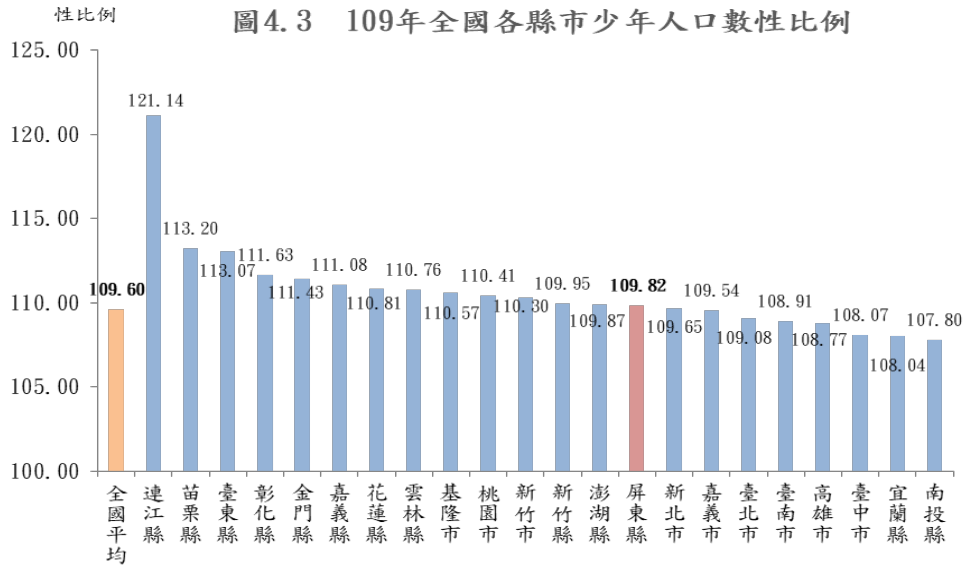
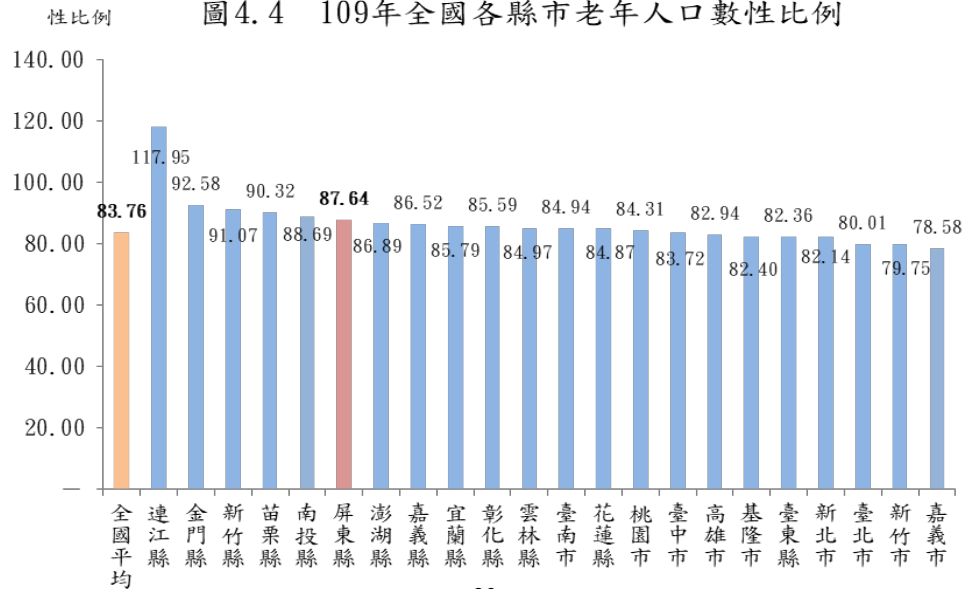
表4.2 屏東縣發展遲緩兒童早期療癒服務個案人數及性比例

年別	發展遲緩兒童早期療癒服務人數			性比例 (男/女*100)
	計	男性	女性	
100	507	352	155	227.10
101	484	341	143	238.46
102	458	313	145	215.86
103	579	396	183	216.39
104	483	342	141	242.55
105	570	405	165	245.45
106	688	482	206	233.98
107	738	507	231	219.48
108	971	650	321	202.49
109	867	599	268	223.51

資料來源：內政部統計年報

性比例

圖4.5 屏東縣發展遲緩兒童早期療癒服務個案性比例

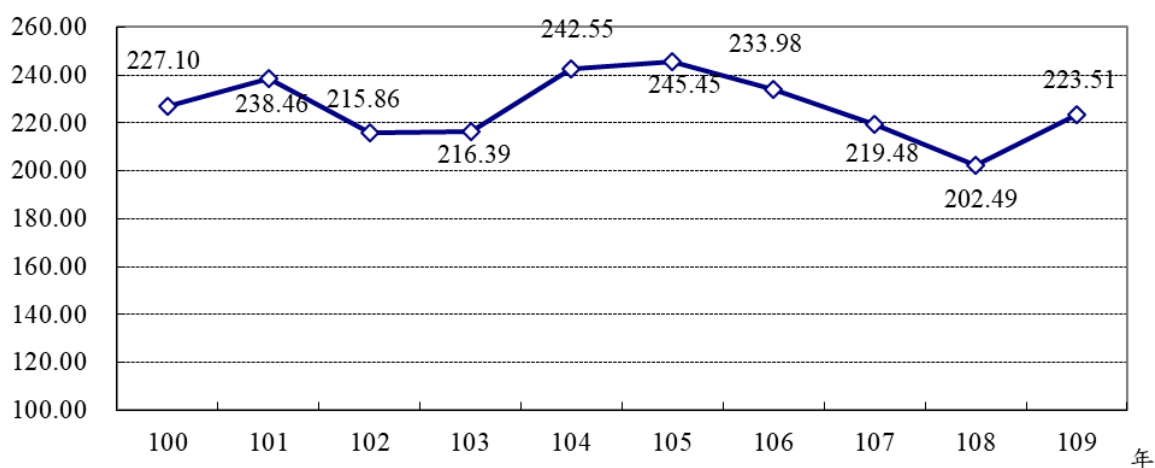

資料來源：內政部統計年報

本縣近 5 年來新住民子女發展遲緩兒早期療育服務個案通報共 213 人，其中男性 138 人女性 75 人，性比例為 184.00。個案通報較容易發現及提出問題之單位為醫療院所約占 5 成，社福機構、幼教機構及衛生所占比各為 19.70%、10.80%、15.00%。(參閱表 4.2.1 圖 4.5.1)

表4.2.1 屏東縣新住民子女發展遲緩兒童早期療育服務-個案通報

單位：人

通報 來源	總計			家長、監護者		托嬰中心		早療機構		社福機構		幼教機構		醫療院所		衛生所		其他	
	合計	男	女	男	女	男	女	男	女	男	女	男	女	男	女	男	女	男	女
105年	36	22	14	-	-	-	-	-	-	4	4	5	-	11	4	2	6	-	-
106年	28	21	7	-	-	-	-	-	-	8	5	3	-	7	1	3	1	-	-
107年	44	27	17	1	-	-	-	-	1	4	1	3	4	18	7	1	4	-	-
108年	33	20	13	1	-	-	-	-	1	2	1	1	2	12	7	3	2	1	-
109年	72	48	24	2	-	1	-	2	1	6	7	4	1	26	12	7	3	-	-
總計	213	138	75	4	-	1	-	2	3	24	18	16	7	74	31	16	16	1	-

資料來源：本府社會處公務統計報表

圖4.5.1 新住民子女發展遲緩兒童早期療育服務-個案通報

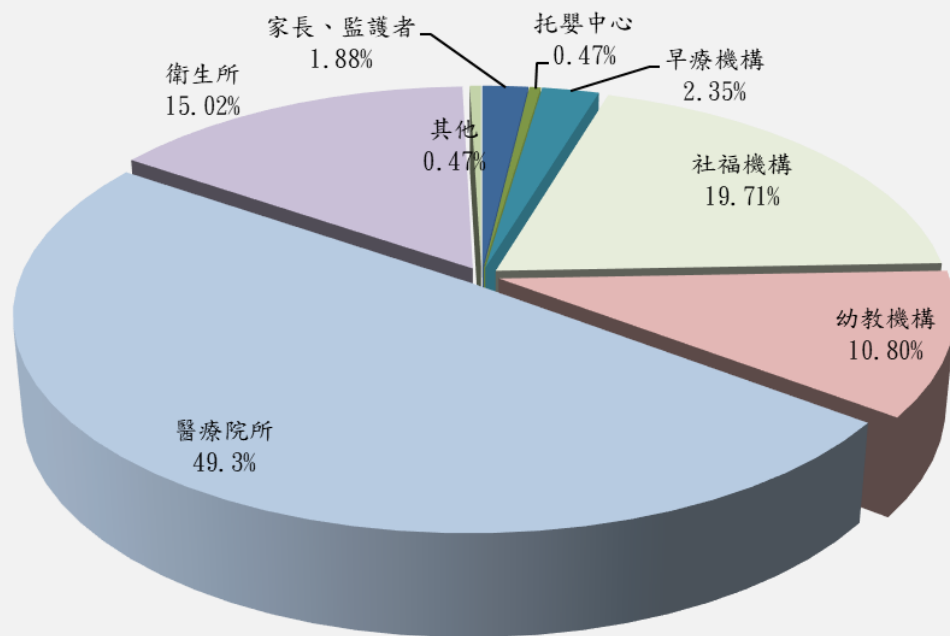

再以個案人數按年齡分，以「2-未滿3歲」占25.82%，「3-未滿4歲」占19.25%，「4-未滿5歲」占16.90%，「5-未滿6歲」占16.43%。遲緩兒在6歲以下為黃金治療期，顯現近5年本縣對新住民發展遲緩兒童早期療育的重視值得肯定。(參閱表4.2.2 圖4.5.2)

表4.2.2 屏東縣新住民子女發展遲緩兒早期療育服務概況--個案人數按年齡分

個案人數 按年齡	總計			0-未滿1歲		1-未滿2歲		2-未滿3歲		3-未滿4歲		4-未滿5歲		5-未滿6歲		6歲以上	
	合計	男	女	男	女	男	女	男	女	男	女	男	女	男	女	男	女
105年	36	22	14	3	3	2	2	3	2	4	1	3	6	5	-	2	-
106年	28	21	7	1	-	2	-	6	2	4	1	3	1	5	2	-	1
107年	44	27	17	-	-	3	3	6	4	9	1	2	8	6	1	1	-
108年	33	22	14	3	3	2	2	3	2	4	1	3	6	5	-	2	-
109年	72	48	24	3	-	3	5	18	2	8	7	6	3	7	6	3	1
總計	213	138	75	9	5	12	11	39	16	30	11	17	19	25	10	6	3

資料來源：本府社會處公務統計報表

圖4.5.2 屏東縣新住民子女發展遲緩兒早期療育服務概況--個案人數按年齡分

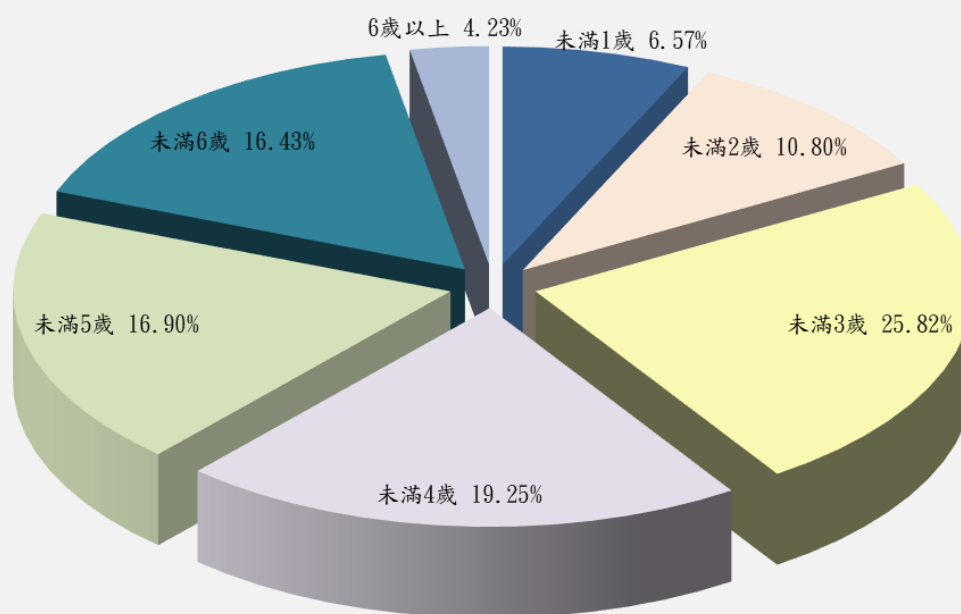

三、兒童及少年福利服務

本縣 109 年底兒童及少年福利服務，以接受弱勢兒童及少年扶助人數計 4,952 人為最多，寄養家庭人數計 153 人為最少；在性比例方面，以托育補助人數性比例 106.46 最高，寄養家庭人數性比例 101.32 最低（參閱表 4.3、圖 4.6）。

表4.3 109年底屏東縣兒童及少年福利服務人數及性比例

單位：人、%						
服務項目	合計	男性		女性		性比例 (男/女)*100
		人數	占率(%)	人數	占率(%)	
家庭寄養人數	153	77	50.33	76	49.67	101.32
弱勢兒童及 少年扶助人數	4,952	2,536	51.21	2,416	48.79	104.97
托育補助人數	1,022	527	51.57	495	48.43	106.46

資料來源：衛生福利部統計處

圖 4.6 109 年底屏東縣兒童及少年福利服務人數性比例

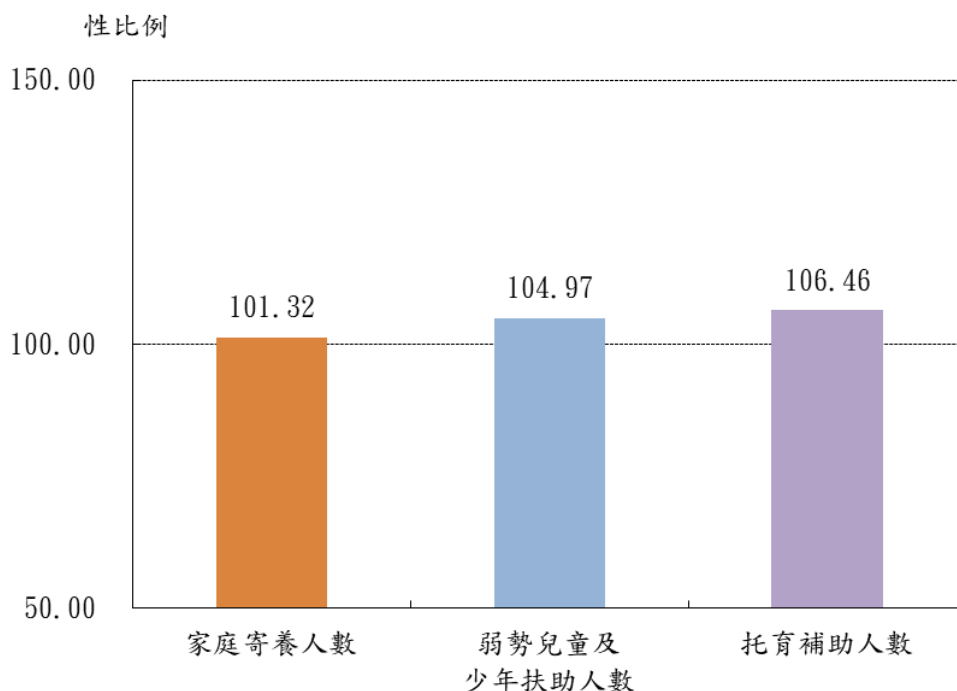

資料來源：衛生福利部統計處

四、老人

本縣 109 年底需關懷之獨居老人計 3,404 人，占老年人口數的 2.33%。以長期趨勢觀之，較 100 年底需關懷老人數 2,382 人，增加 1,022 人；性比例則由 100 年底之 81.69，降為 109 年底之 71.23，顯示本縣女性列冊需關懷之獨居人有增加之趨勢，性比例高於全國 22 縣市平均值 69.57 居第 10 位（參閱表 4.4、圖 4.7、圖 4.8）。

表 4.4 屏東縣歷年需關懷之獨居老人人數及性比例

單位：人、%

年底別	合計	男性		女性		性比例 (男/女)*100
		人數	占率(%)	人數	占率(%)	
100年底	2,382	1,071	44.96	1,311	55.04	81.69
101年底	2,488	1,148	46.14	1,340	53.86	85.67
102年底	2,391	1,088	45.50	1,303	54.50	83.50
103年底	2,399	1,056	44.02	1,343	55.98	78.63
104年底	2,434	1,041	42.77	1,393	57.23	74.73
105年底	2,924	1,276	43.64	1,648	56.36	77.43
106年底	2,720	1,169	42.98	1,551	57.02	75.37
107年底	2,822	1,184	41.96	1,638	58.04	72.28
108年底	3,222	1,334	41.40	1,888	58.60	70.66
109年底	3,404	1,416	41.60	1,988	58.40	71.23

資料來源：衛生福利部統計處



圖 4.8 109 年全國各縣市列冊需關懷獨居老人數性比例



五、低收入戶

本縣 109 年底低收入戶共計 8,384 戶，人數為 15,764 人，戶長性比例為 201.91，總人數性比例為 140.67；依近年資料顯示，男性低收入者人數增加幅度大於女性，性比例高於全國 22 縣市平均值 162.62 居全國第 7 位（參閱表 4.5、圖 4.9、圖 4.10、圖 4.11）。

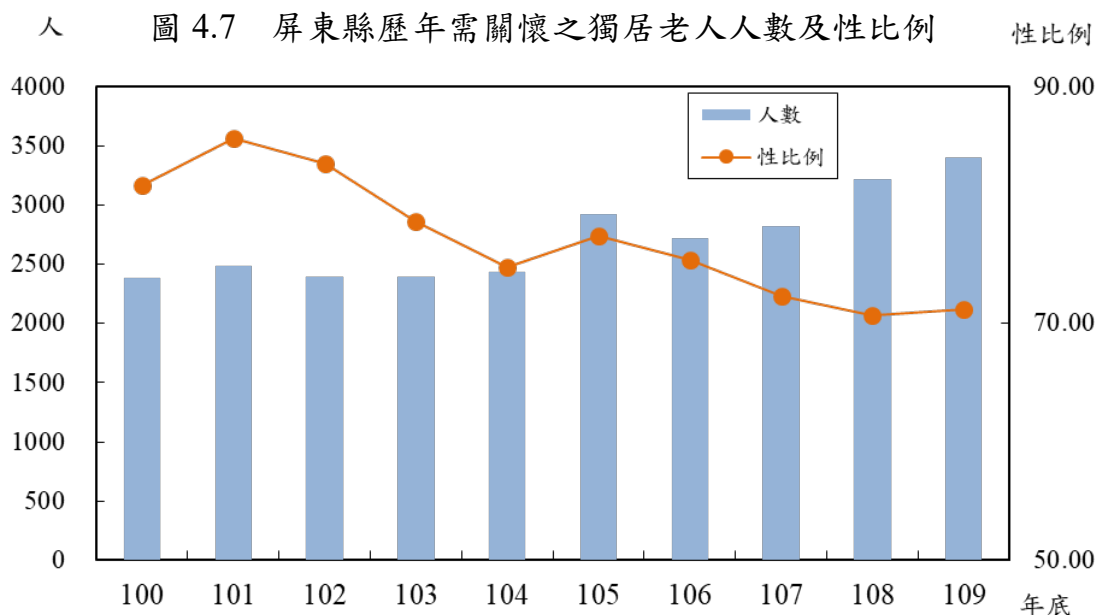
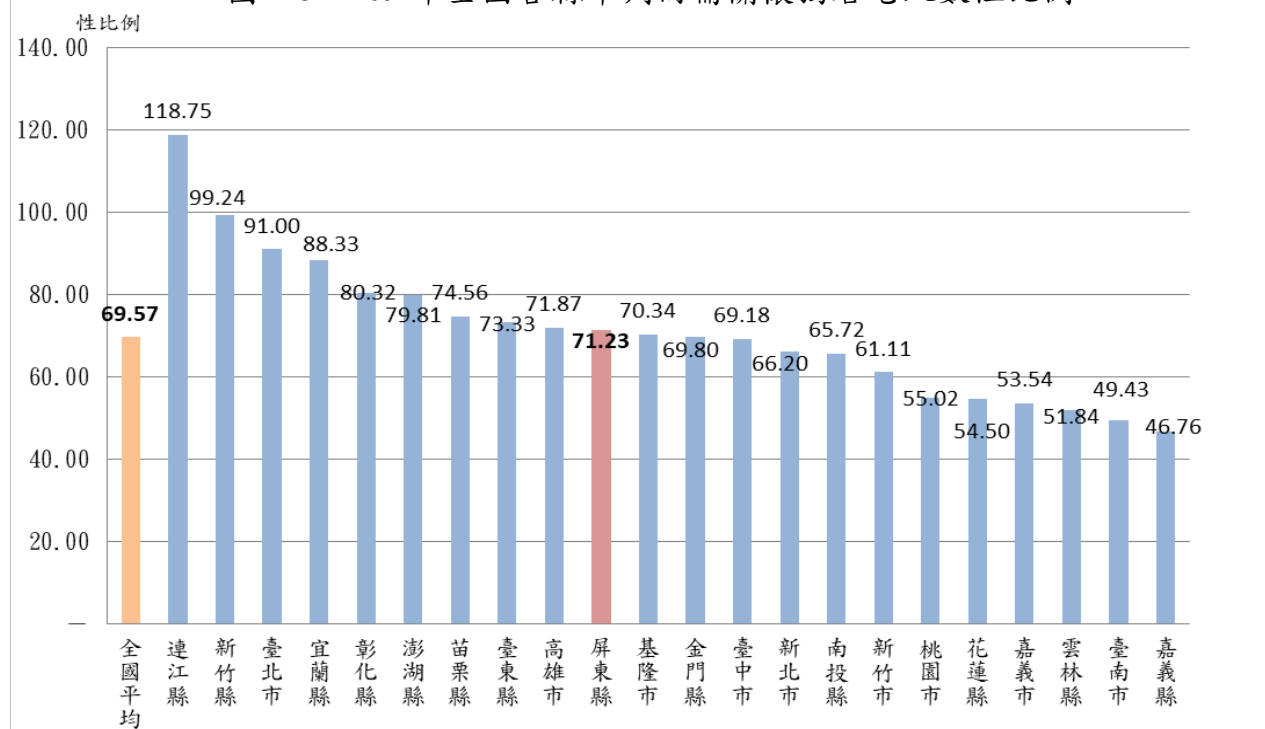
表 4.5 屏東縣歷年需關懷之低收入戶數、人數及性比例

年底別	低收入戶 - 戶長性別				低收入戶 - 人數			
	合計 (戶)	男性	女性	性比例 (男/女)*100	合計 (人)	男性	女性	性比例 (男/女)*100
100年底	8,271	5,588	2,683	208.27	19,818	10,828	8,990	120.44
101年底	8,165	5,499	2,666	206.26	19,102	10,482	8,620	121.60
102年底	7,559	5,117	2,442	209.54	16,934	9,495	7,439	127.64
103年底	7,662	5,191	2,471	210.08	16,779	9,492	7,287	130.26
104年底	7,924	5,333	2,591	205.83	16,795	9,536	7,259	131.37
105年底	8,267	5,534	2,733	202.49	17,268	9,824	7,444	131.97
106年底	8,219	5,459	2,760	197.79	16,561	9,447	7,114	132.79
107年底	8,249	5,503	2,746	200.40	16,354	9,428	6,926	136.12
108年底	8,472	5,613	2,859	196.33	16,390	9,476	6,914	137.06
109年底	8,384	5,607	2,777	201.91	15,764	9,214	6,550	140.67

資料來源：衛生福利部統計處

圖 4.9 屏東縣歷年需關懷之低收入人數及性比例

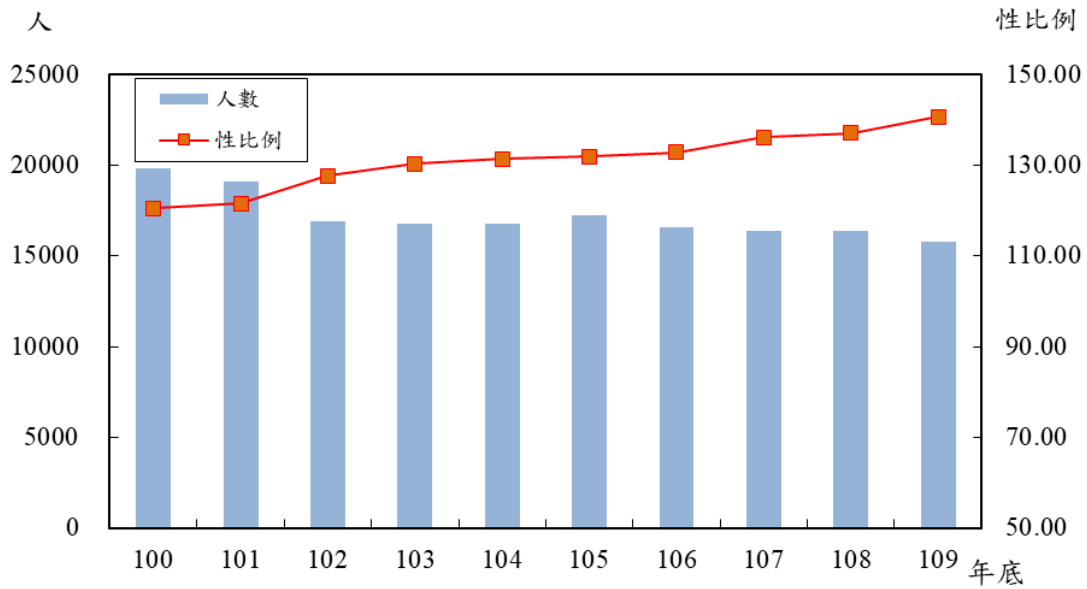

資料來源：衛生福利部統計處

性比例

圖 4.10 109年全國各縣市低收入戶-戶長性比例



圖4.11 109年全國各縣市低收入戶人數性比例



三、身心障礙

本縣 109 年底身心障礙者人數共計 52,249 人，較 100 年底之 49,720 人，增加 2,529 人；性比例則由 100 年底的 135.67 降為 127.09，顯示身障人數雖逐年增加，而男女人數之差異則逐漸縮小，本縣在全國 22 縣市身心障礙者性比例居全國第 9 位，低於全國平均值 125.11（參閱圖 4.12、圖 4.13）。

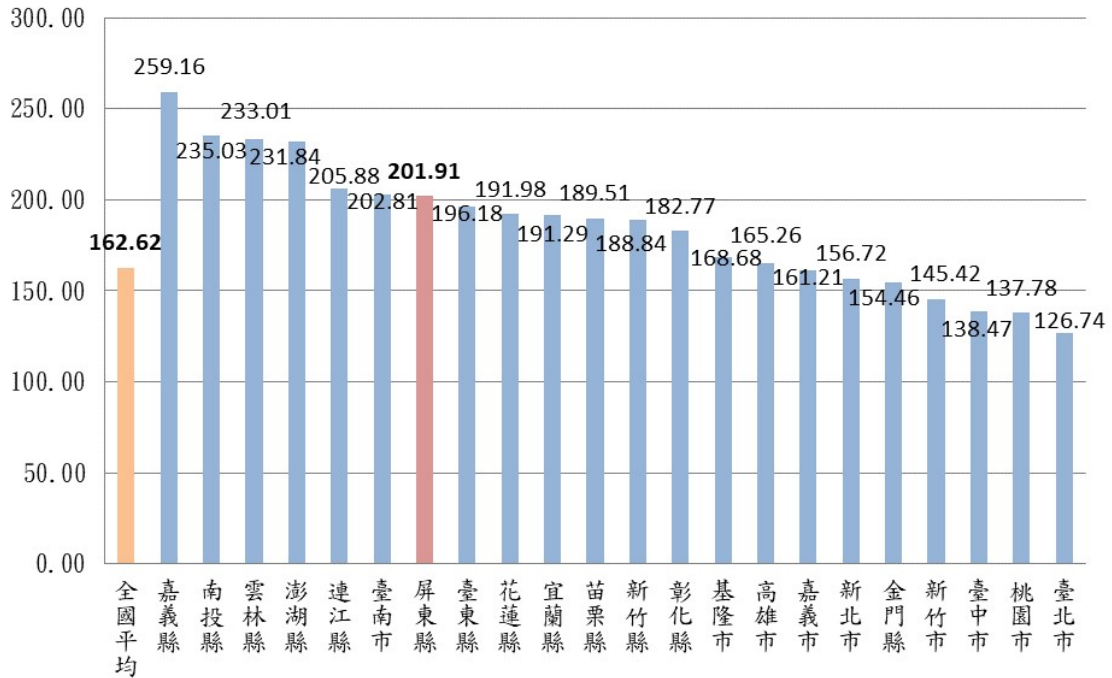
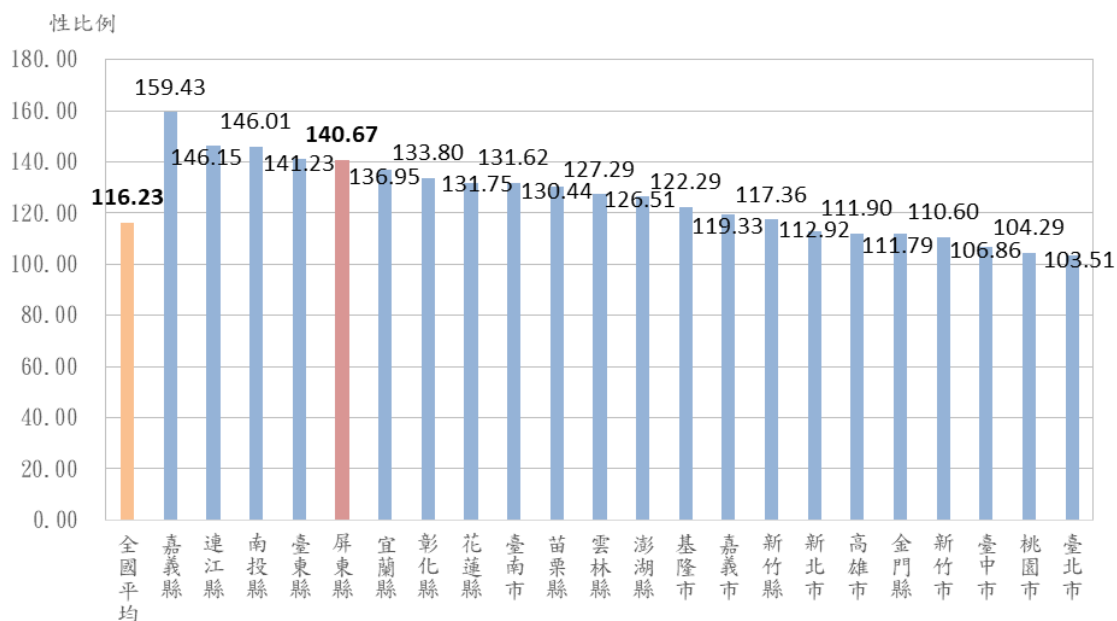
圖 4.12 屏東縣歷年身心障礙者人數性別統計

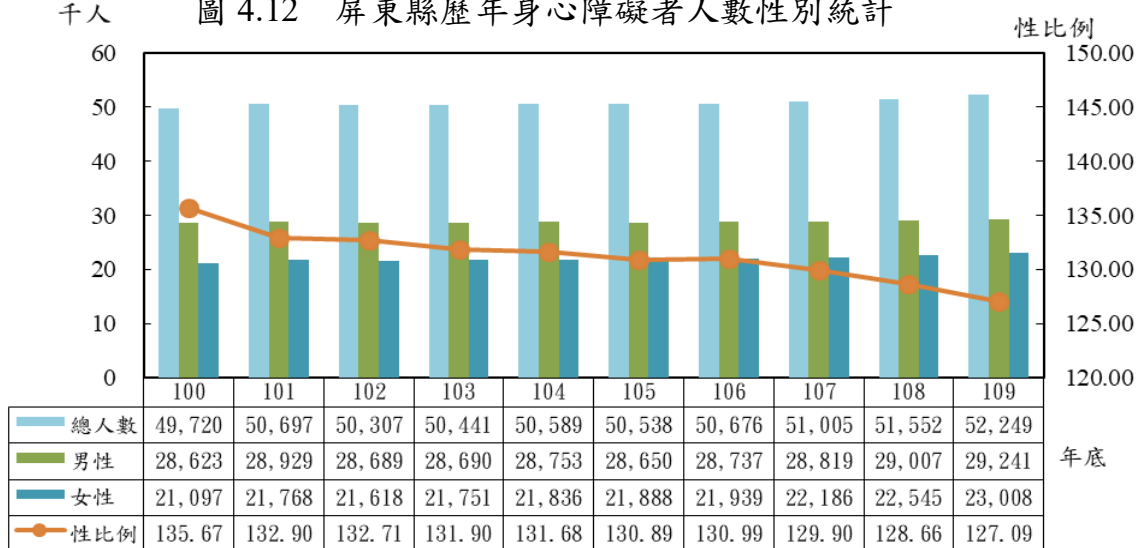

資料來源：衛生福利部統計處

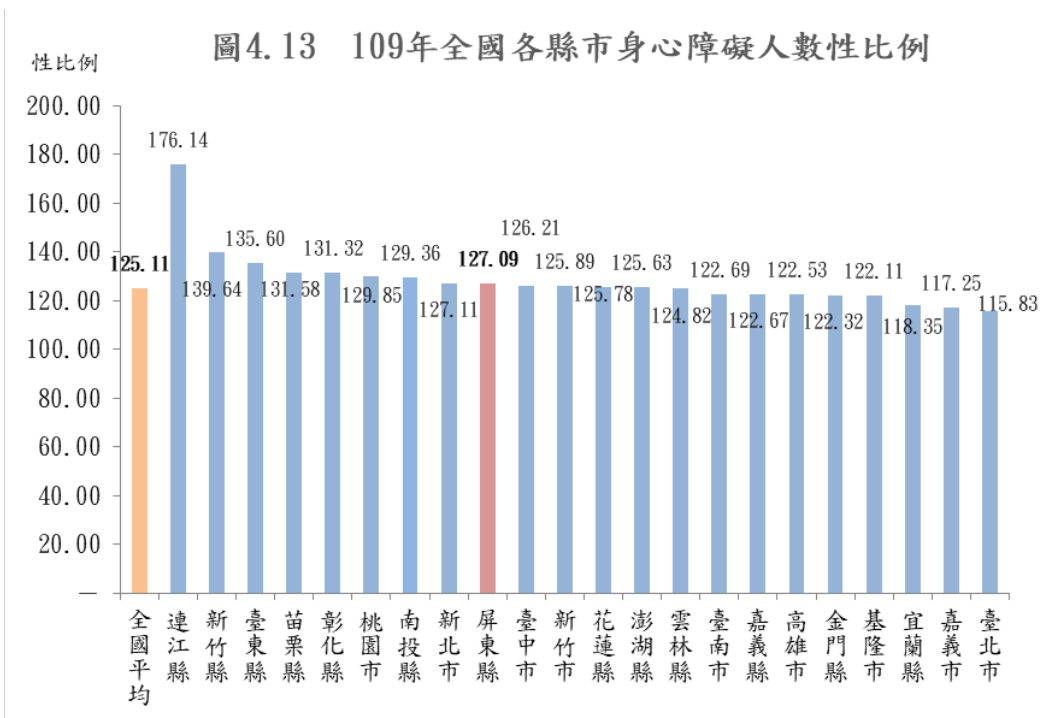

本縣身障人士男性多於女性，就障礙等級觀察之，女性占率隨障礙等級加重而降低，本縣身心障礙重度、中度人數性比例均高於全國平均值，重度居全國 22 縣市第 6 位，中度居第 8 位。(參閱圖 4.14、圖 4.15、圖 4.16、圖 4.17、圖 4.18)。

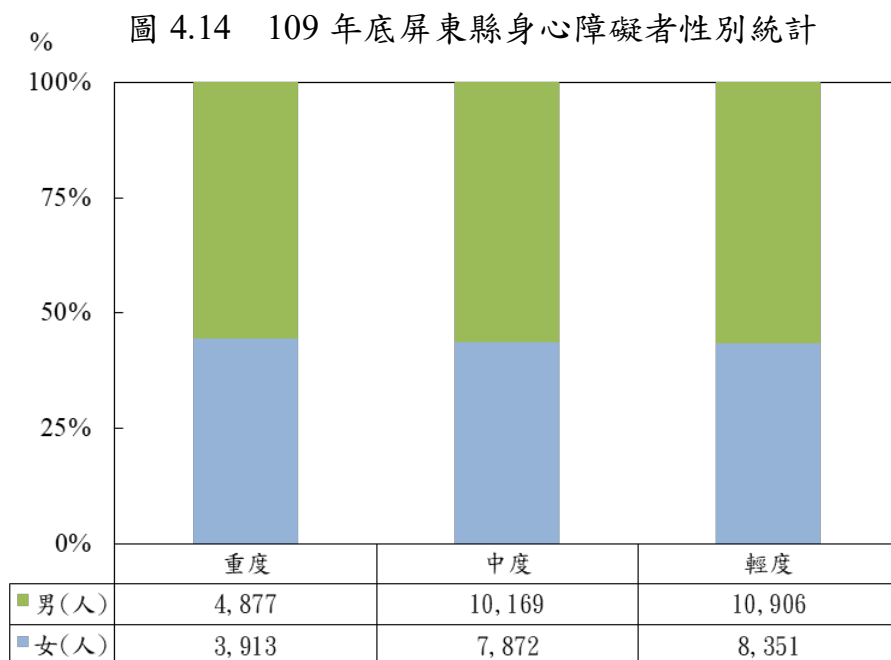

資料來源：衛生福利部統計處

性比例 圖4.15 109年全國各縣市身心障礙極重度人數性比例

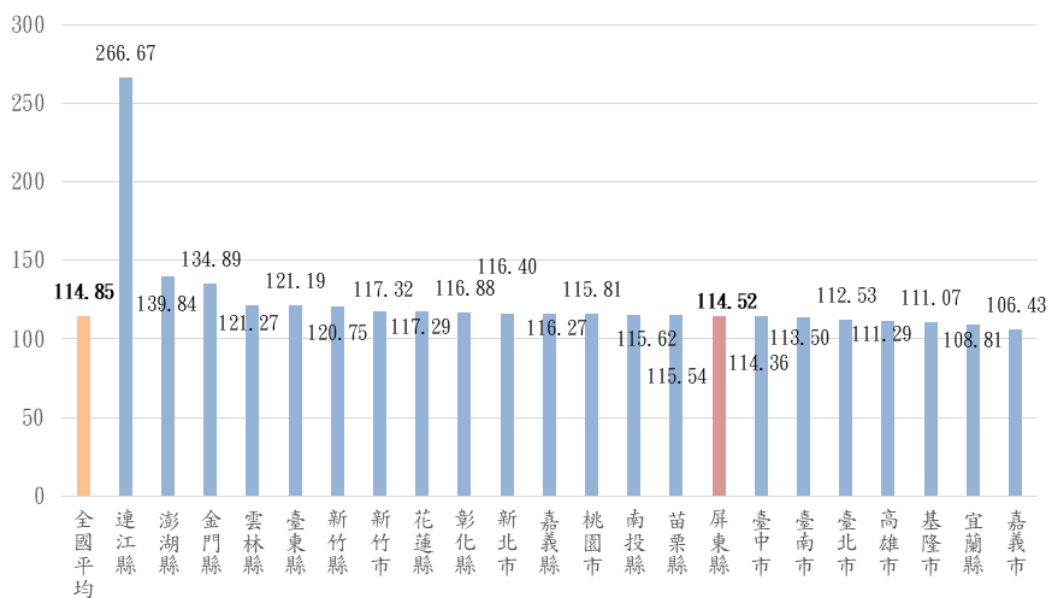

性比例 圖4.16 109年全國各縣市身心障礙重度人數性比例

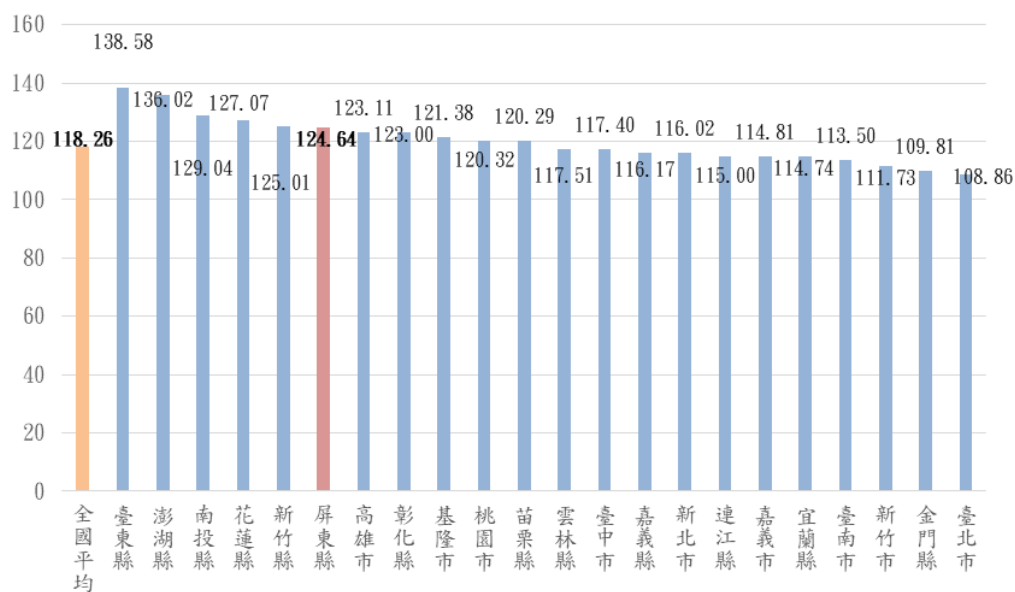

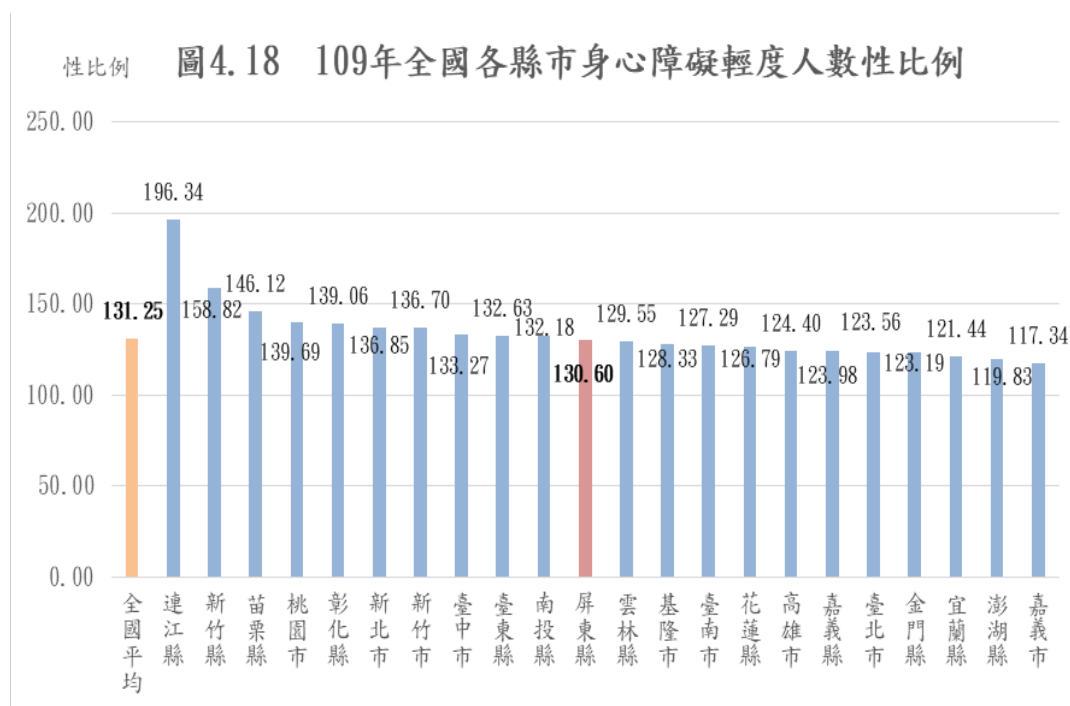
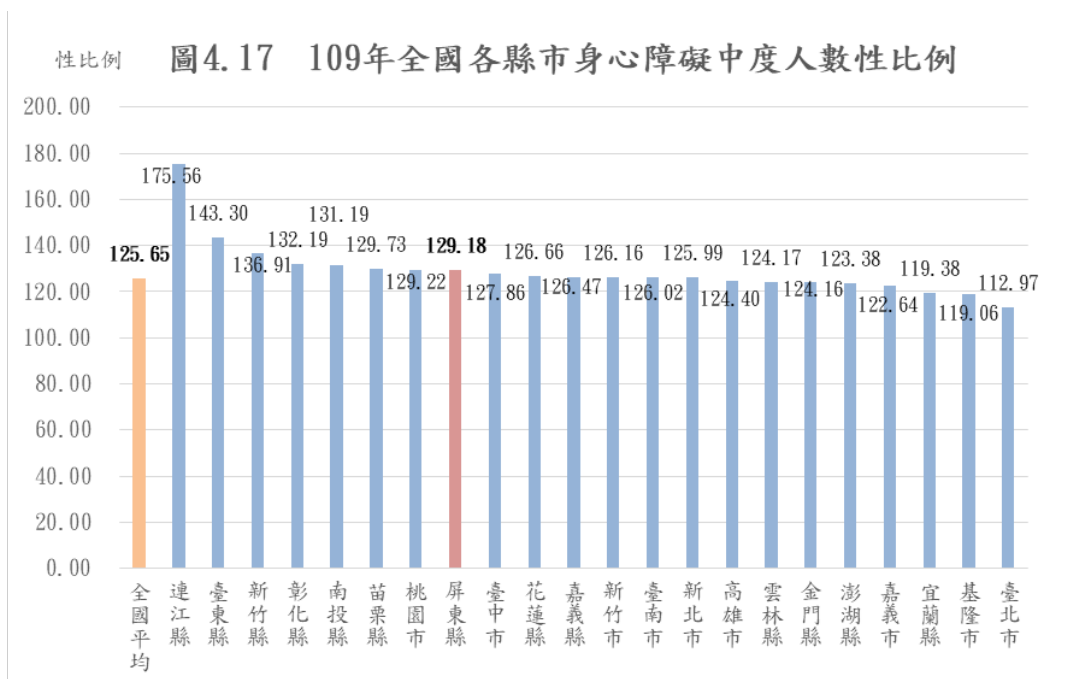

伍、教育

一、各級學校教師

本縣教育職場 109 學年度高中職以下教師以女性占多數，其中國小女性教師比率 63.87% 為最多，但大學以上，女性教師僅占 43.27%。(參閱表 5.1)

就 100 至 109 學年度資料觀之，各級學校女性教師占該級學校教師之比重，大專以上女性教師十年來增加 3.57 個百分點為最多，而國小女性教師比率則減少 5.69 個百分點；大專以上女性教師比例為 43.27%，顯示高等教育仍以男性教師為主力。(參閱圖 5.1)

表5.1 109學年度屏東縣各級學校教師人數及性別比例

各級學校	合計 (人)	單位：人、%			
		男性		女性	
		人數	佔率(%)	人數	佔率(%)
大學以上(含專科)	1,315	746	56.73	569	43.27
高中	918	386	42.05	532	57.95
高職	701	342	48.79	359	51.21
國中	1,568	614	39.16	954	60.84
國小	3,460	1,250	36.13	2,210	63.87

資料來源：屏東縣統計年報

圖5.1 屏東縣歷年各級學校女性教師比例

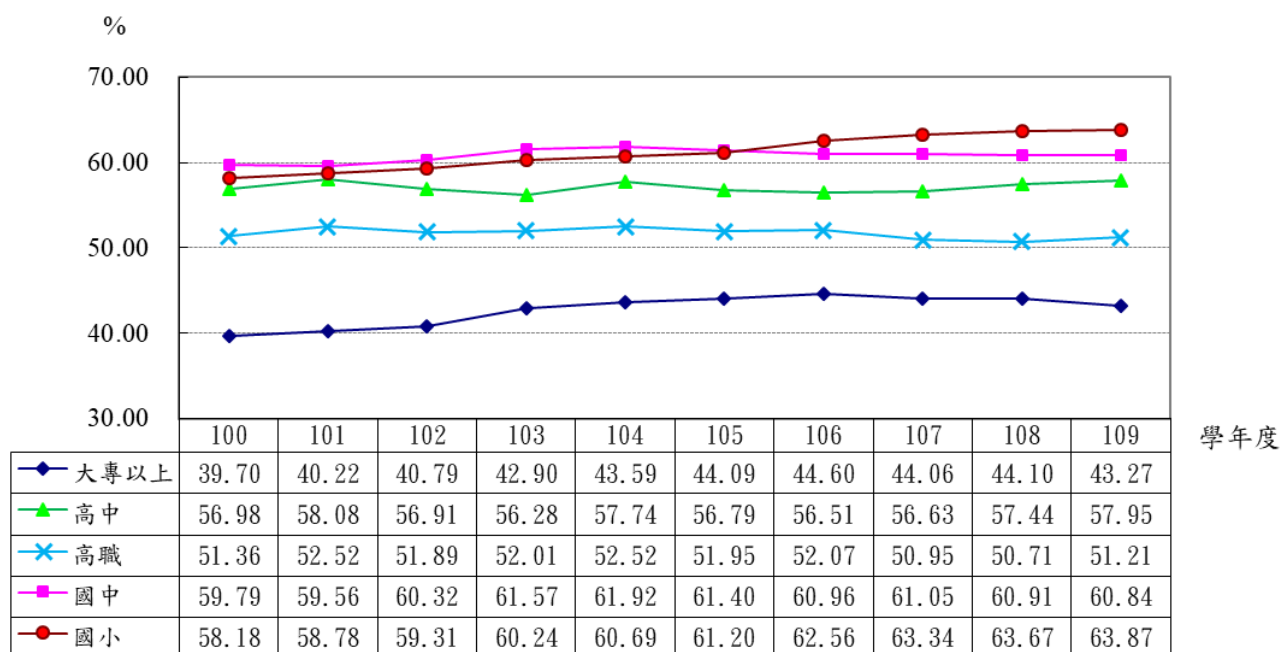

資料來源：屏東縣統計年報

二、各級學校學生

本縣 109 學年度碩士、大學、專科與高中女性學生占率過半數，達 55.19%、56.18%、77.09%與 51.32%，其他教育階段皆以男性學生居多數，在高職階段男性學生占率達 65.95%為最高，其次博士階段是 61.03%。(參閱表 5.2、圖 5.2)

三、高等教育人口比率

本縣 109 年底 15 歲以上人口具高等教育(含五專後二年)者比率為 36.23%，較 100 年底的 28.45%，增加 7.78 個百分點，而高等教育人口，不論男女皆有逐年提升的趨勢，但男性受高等教育人數仍多於女性。(參閱表 5.3、圖 5.3)

表5.2 109學年度屏東縣各級學校學生人數及性別比例

單位：人、%

各級教育	合計 (人)	男性		女性	
		人數	佔率(%)	人數	佔率(%)
博士	290	177	61.03	113	38.97
碩士	3,446	1,544	44.81	1,902	55.19
大學	27,798	12,180	43.82	15,618	56.18
專科	3,977	911	22.91	3,066	77.09
高中職小計	15,341	8,640	56.32	6,701	43.68
高中	8,556	4,165	48.68	4,391	51.32
高職	6,785	4,475	65.95	2,310	34.05
國中	18,930	9,929	52.45	9,001	47.55
國小	34,316	17,856	52.03	16,460	47.97

資料來源：屏東縣統計年報

圖5.2 屏東縣歷年高中以上各級教育女性學生比例

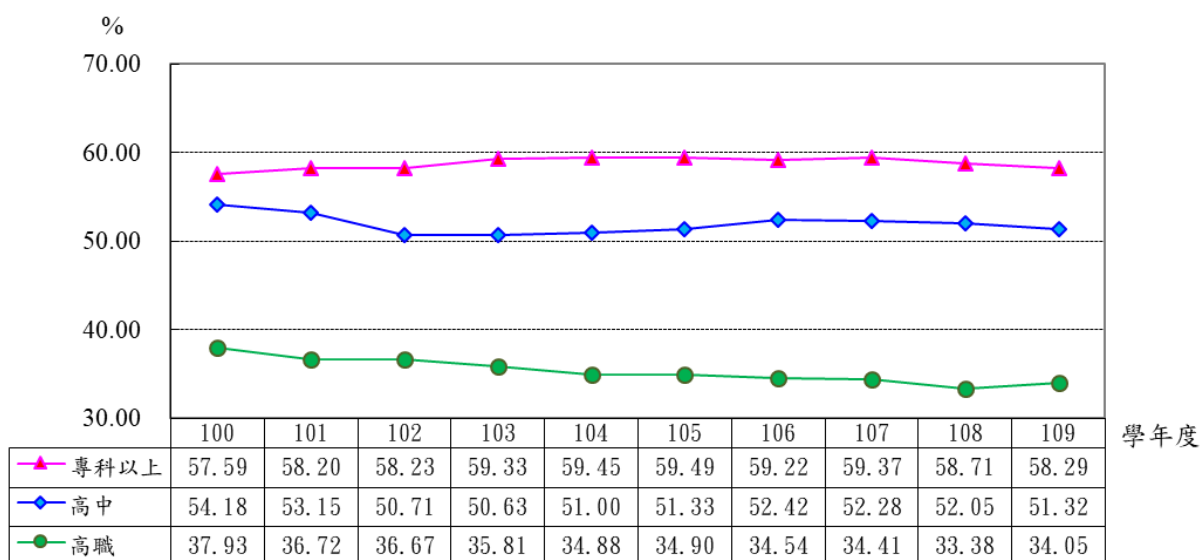

資料來源：屏東縣統計年報

表5.3 屏東縣歷年15歲以上人口具高等教育程度人數及性別比例

單位：人、%

年底別	15歲以上人口數			具高等教育程度人數			具高等教育程度比例(%)		
	合計	男性	女性	合計	男性	女性	合計	男性	女性
100	746,165	382,338	363,827	212,311	112,548	99,763	28.45	29.44	27.42
101	746,494	382,312	364,182	219,872	116,291	103,581	29.45	30.42	28.44
102	745,237	381,178	364,059	226,888	119,436	107,452	30.45	31.33	29.51
103	745,349	381,054	364,295	233,585	122,809	110,776	31.34	32.23	30.41
104	744,174	380,321	363,853	239,360	125,707	113,653	32.16	33.05	31.24
105	742,006	378,749	363,257	245,305	128,472	116,833	33.06	33.92	32.16
106	739,266	377,035	362,231	250,267	130,811	119,456	33.85	34.69	32.98
107	737,305	375,511	361,794	255,641	133,237	122,404	34.67	35.48	33.83
108	733,035	372,929	360,106	259,927	135,069	124,858	35.46	36.22	34.67
109	728,431	370,081	358,350	263,905	136,791	127,114	36.23	36.96	35.47

圖5.3 屏東縣15歲以上人口具高等教育程度人數性別比例

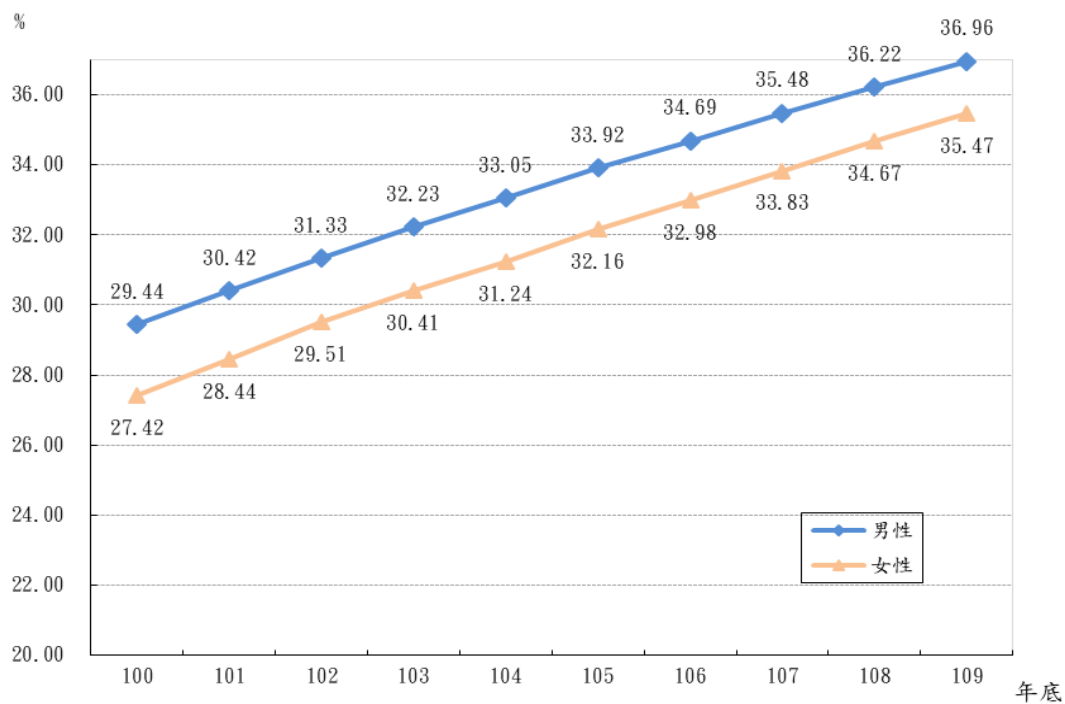

資料來源：屏東縣統計年報

就各縣市觀之，109 年底 15 歲以上人口具高等教育（含五專後二年）比率除臺東縣女性比例高於男性外，其餘縣市皆為男性比率高於女性。（參閱表 5.4、圖 5.4）。

表5.4 全國各縣市15歲以上人口具高等教育程度人數及性別比例

區域別	15歲以上人口數			具高等教育程度人數			具高等教育程度比例（%）		
	合計	男性	女性	合計	男性	女性	合計	男性	女性
全 國	20,597,840	10,134,705	10,463,135	9,742,651	4,978,855	4,763,796	47.30	49.13	45.53
新 北 市	3,548,668	1,718,324	1,830,344	1,719,997	867,679	852,318	48.47	50.50	46.57
臺 北 市	2,257,893	1,060,314	1,197,579	1,427,183	704,969	722,214	63.21	66.49	60.31
桃 園 市	1,937,043	951,666	985,377	934,473	484,141	450,332	48.24	50.87	45.70
臺 中 市	2,425,981	1,180,397	1,245,584	1,194,244	594,766	599,478	49.23	50.39	48.13
臺 南 市	1,651,433	817,969	833,464	754,268	392,953	361,315	45.67	48.04	43.35
高 雄 市	2,442,701	1,196,531	1,246,170	1,132,923	587,537	545,386	46.38	49.10	43.76
宜 蘭 縣	400,222	200,986	199,236	158,828	82,290	76,538	39.68	40.94	38.42
新 竹 縣	478,851	243,614	235,237	243,855	130,464	113,391	50.93	53.55	48.20
苗 栗 縣	477,019	245,723	231,296	193,570	104,228	89,342	40.58	42.42	38.63
彰 化 縣	1,106,587	560,146	546,441	441,607	227,724	213,883	39.91	40.65	39.14
南 投 縣	438,457	223,562	214,895	161,432	84,288	77,144	36.82	37.70	35.90
雲 林 縣	602,149	311,343	290,806	209,592	110,635	98,957	34.81	35.53	34.03
嘉 義 縣	454,551	235,758	218,793	150,613	80,163	70,450	33.13	34.00	32.20
屏 東 縣	728,431	370,081	358,350	263,905	136,791	127,114	36.23	36.96	35.47
臺 東 縣	190,666	97,729	92,937	62,316	31,175	31,141	32.68	31.90	33.51
花 蓮 縣	286,373	144,086	142,287	112,490	57,118	55,372	39.28	39.64	38.92
澎 湖 縣	95,026	48,770	46,256	37,570	20,050	17,520	39.54	41.11	37.88
基 隆 市	330,078	163,919	166,159	141,912	73,864	68,048	42.99	45.06	40.95
新 竹 市	375,052	182,947	192,105	212,504	109,728	102,776	56.66	59.98	53.50
嘉 義 市	230,902	110,356	120,546	118,127	59,689	58,438	51.16	54.09	48.48
金 門 縣	127,983	63,624	64,359	65,335	35,056	30,279	51.05	55.10	47.05
連 江 縣	11,774	6,860	4,914	5,907	3,547	2,360	50.17	51.71	48.03
全 國	20,540,705	10,128,192	10,412,513	9,349,824	4,793,586	4,556,238	45.52	47.33	43.76

資料來源：內政部戶政司

圖5.4 全國各縣市15歲以上人口具高等教育程度人數性別比例

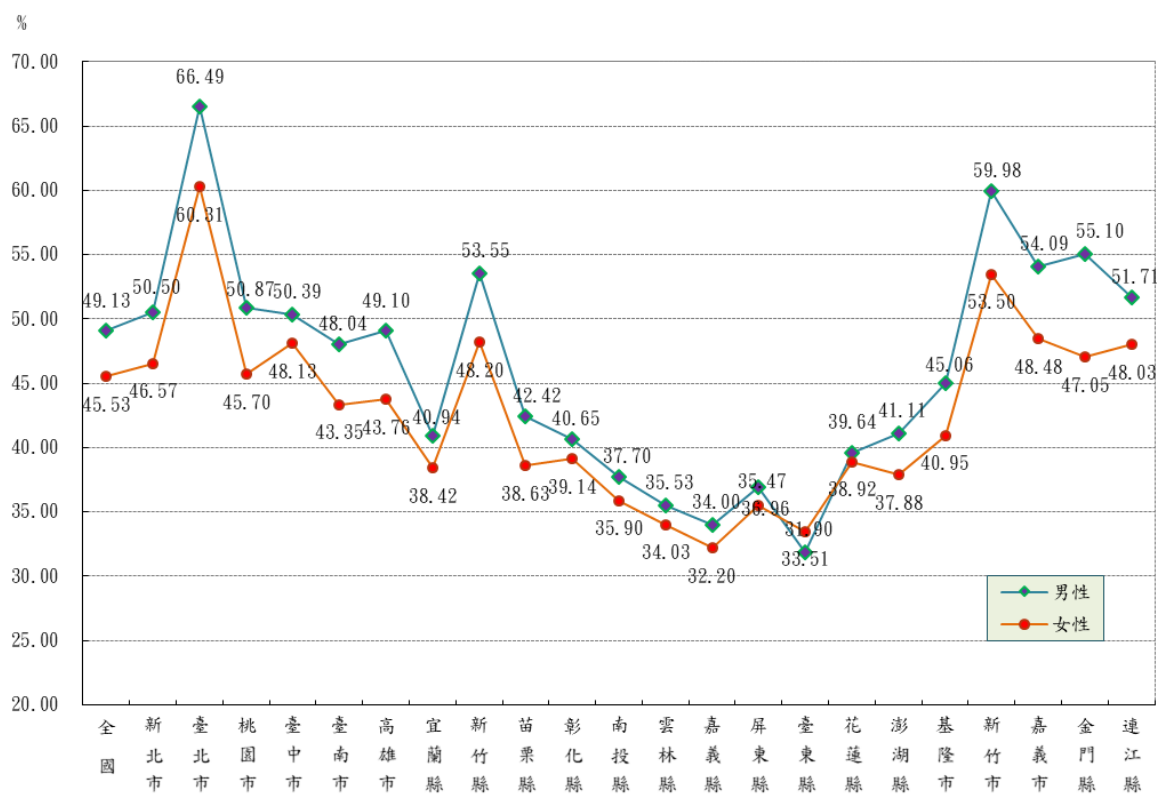

資料來源：內政部戶政司

陸、就業

一、勞動力狀況

本縣 109 年度男性勞動力人口約 25 萬人，比 100 年增加 1 萬 3 千人；女性勞動力人數約 18 萬人 6 千人，較 100 年的 16 萬 9 千人，則增加 1 萬 7 千人或 10.06%，顯示本縣女性參與勞動之人口增加迅速，就勞動力性比例，本縣 134.41 高於臺灣地區 20 縣市平均值 124.63，居全國第 7 位（參閱表 6.1、圖 6.1）。

表 6.1 屏東縣歷年勞動力概況

年 別	勞動力人口(千人)			勞動力參與率(%)		
	合計	男性	女性	平均	男性	女性
100	407	237	169	56.00	65.30	46.70
101	413	241	172	56.80	66.20	47.40
102	418	241	178	57.50	66.20	48.90
103	419	243	177	57.70	66.80	48.70
104	417	243	174	57.50	66.90	48.10
105	423	246	177	58.30	67.70	48.90
106	429	249	180	59.30	68.80	49.80
107	439	255	185	60.90	70.70	51.20
108	444	256	188	61.90	71.60	52.20
109	436	250	186	61.20	70.50	52.00

資料來源：行政院主計總處「人力資源調查統計年報」。

說 明：1. 勞動力：年滿15歲以上可以工作之民間經濟活動人口。

2. 勞動力參與率=（勞動力人口/15歲以上民間人口）*100。

圖 6.1 109 年台灣地區各縣市勞動力性比例

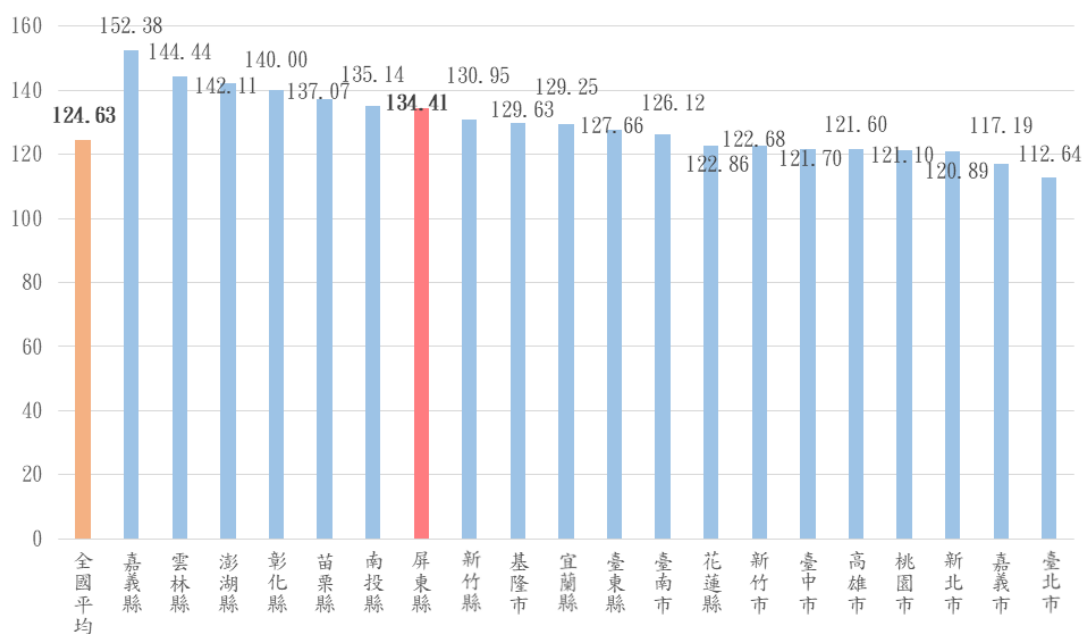

二、勞動力參與率

勞動力參與率可用於瞭解縣民參與勞動之意願，就性別來觀察，男性勞動力參與率高於女性，呈現很穩定的狀況，而女性則是呈現逐年增加的趨勢（參閱圖 6.2）。

109 年本縣男性勞動力參與率 70.5%，在台灣地區 20 縣市中居第 2 位；女性的勞動力參與率 52.0%則居第 6 位，且較 100 年之 46.7% 增加 5.3%，顯示本縣女性的勞動力參與率有增加趨勢（參閱圖 6.3）。

圖 6.2 屏東縣歷年勞動力參與率



圖 6.3 109年台灣地區各縣市兩性勞動力參與率



三、就業者之行業與職業

本縣 109 年就業者人數計 419 千人，男性占 57.76%，女性 42.24%。其中服務業部門男性占全體就業者 22.91%，女性占 28.64%為最高，而且是唯一女性從業人數高於男性的行業（參閱圖 6.4）。

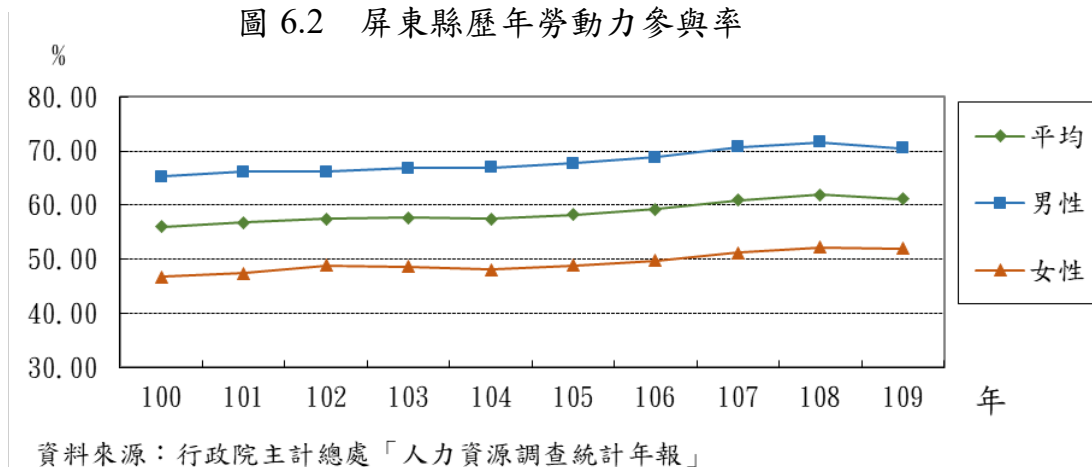
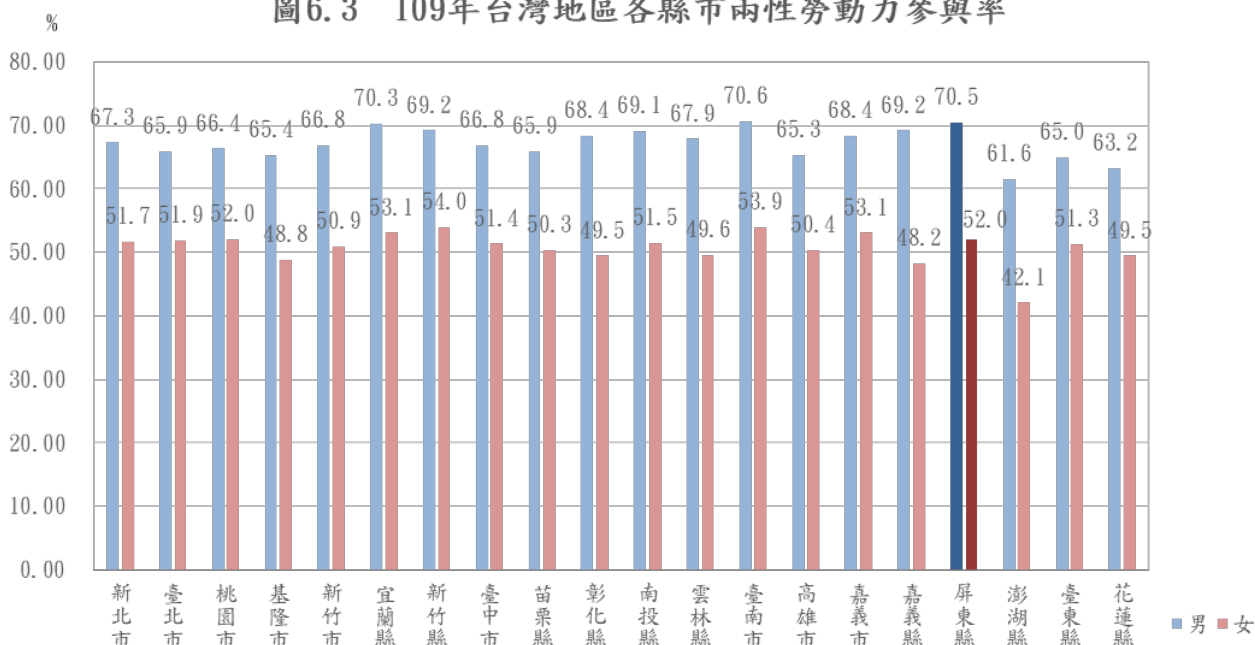
圖6.4 109年屏東縣就業者之行業-按性別分

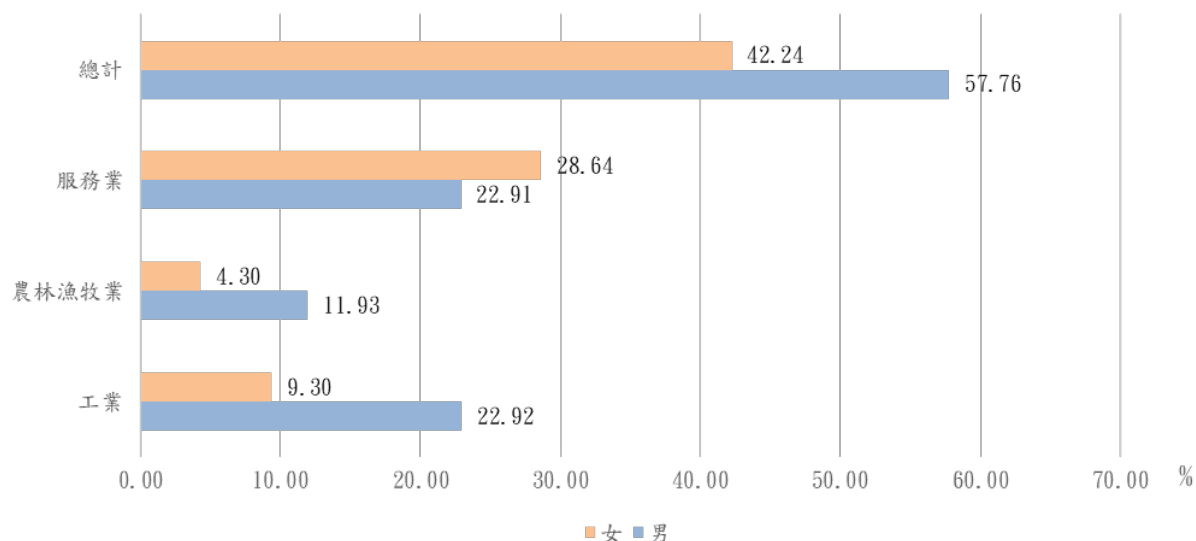

109 年本縣就業者按職業分，男性以技藝有關工作人員、機械設備操作及勞力工占率最高，男性在該職業人數占全體就業者之 27.92%，女性則以服務及銷售工作人員占最高為 13.13%（參閱圖 6.5）。

圖6.5 109年屏東縣就業者之職業-按性別分

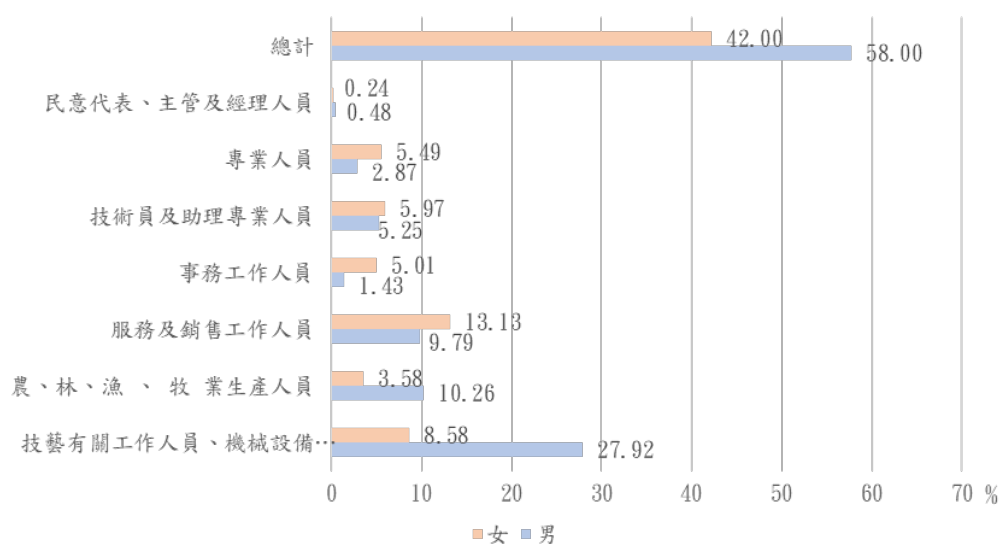

四、失業率

109 年本縣女性失業率 4.7%高於男性 3.2%；就台灣地區 20 縣市觀察，本縣女性失業率 4.7%高於台灣地區平均值 3.7%，居全國第 1 位（參閱圖 6.6、圖 6.7）。

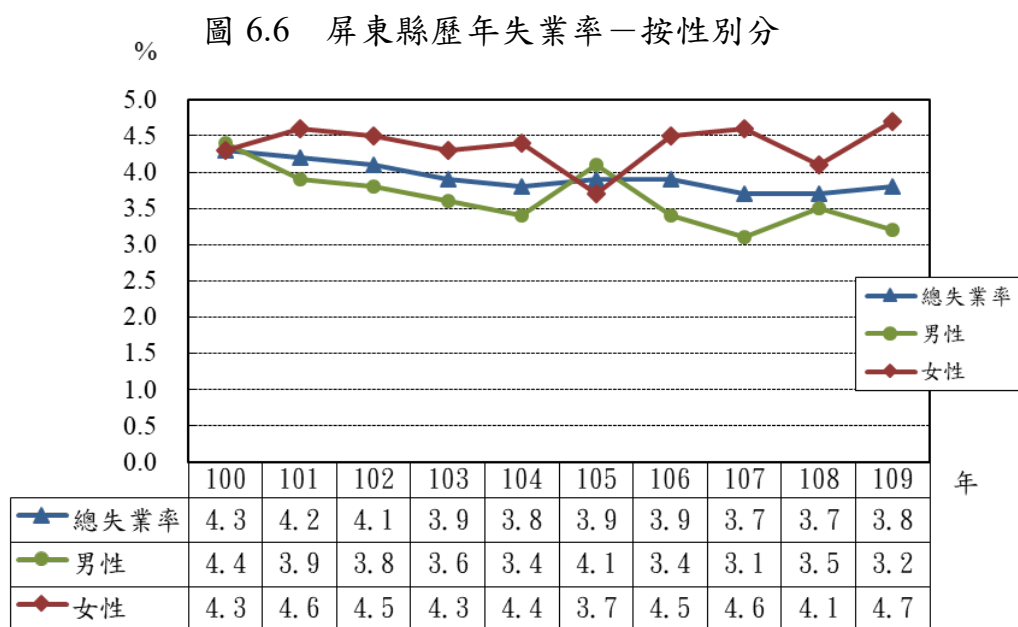

資料來源：行政院主計總處「人力資源調查統計年報」

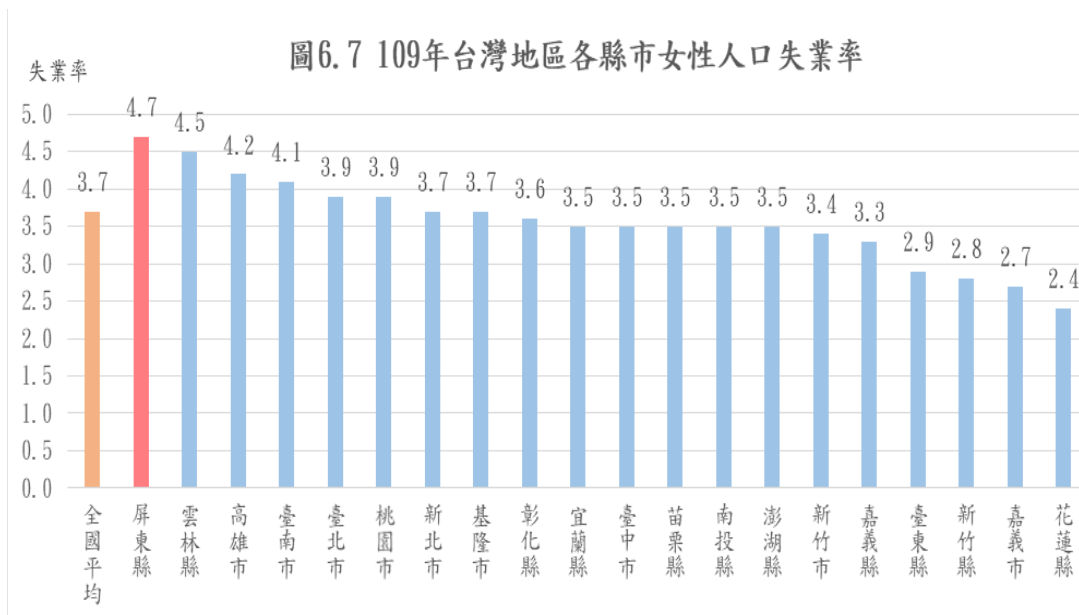

柒、社會政治參與

一、各類政治參與性別比重

本縣最近一次各類政治參與選舉，女性當選人占率以縣議員 30.91%為最高，鄉鎮市民代表 23.05%次之，立法委員 0%為最低，顯示本縣政治參與仍以男性為主（參閱表 7.1）。

表 7.1 屏東縣政治參與人數及性別統計

單位：人、%						
選舉名稱	投票日期	合計	男性		女性	
			當選人數	占率(%)	當選人數	占率(%)
立法委員(第十屆)	109.1.11	2	2	100.00	-	-
縣議員(第十九屆)	107.11.24	55	38	69.09	17	30.91
本縣鄉鎮市長 (第十八屆)	107.11.24	33	31	93.94	2	6.06
本縣鄉鎮市民代表 (第二十一屆)	107.11.24	334	257	76.95	77	23.05

資料來源：中央選舉委員會、屏東縣選舉委員會
(本表係為投票日當選人數資料，因補選或遞補可能不一致。)

二、縣議員

本縣第一屆（民國 40 年投票）縣議員女性當選人比例僅 6.25%，第十九屆（民國 107 年投票）則提高至 30.91%，雖然縣議員目前仍以男性為多數，但女性參與率有提升趨勢，兩性參與縣政差距逐漸縮小（參閱圖 7.1）。

圖 7.1 屏東縣議員歷屆當選人性別比例



圖 7.1 屏東縣議員歷屆當選人性別比例

就第十九屆（107 年 11 月投票）各縣市議員當選人性別觀之，女性議員占率最高為彰化縣 40.74%，最低為連江縣 11.11%，本縣女性縣議員當選占率 34.55%，居 22 縣市中的第 8 位，顯示本縣女性參與縣政意願與全國各縣市相比，居於中前段（參閱圖 7.2）。

圖 7.2 全國各縣市第 19 屆議員當選人性別統計

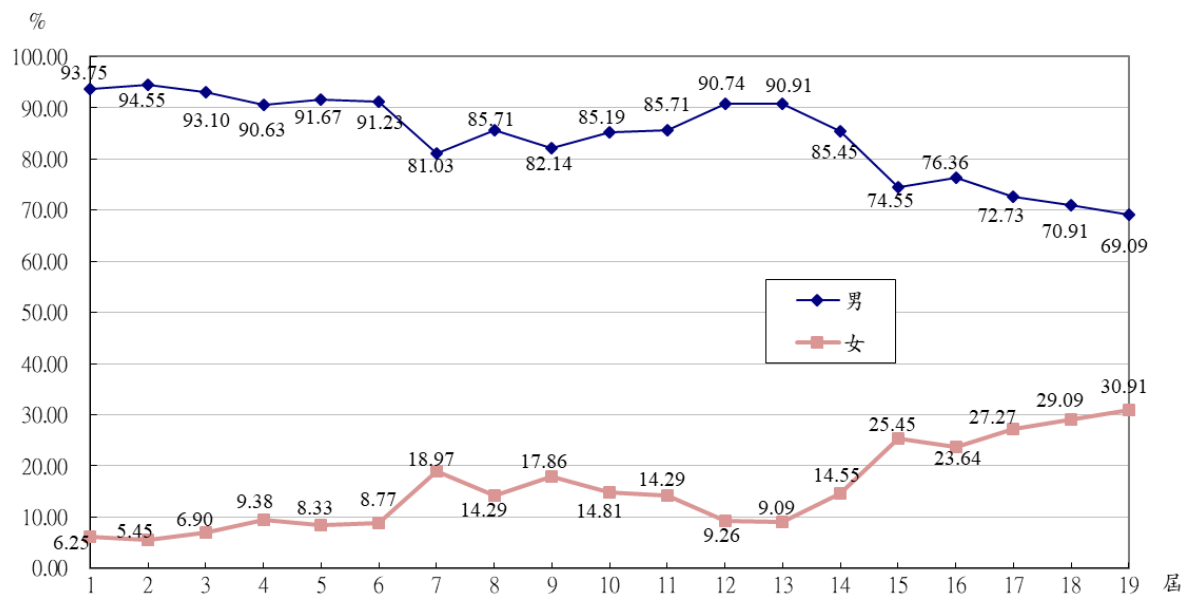
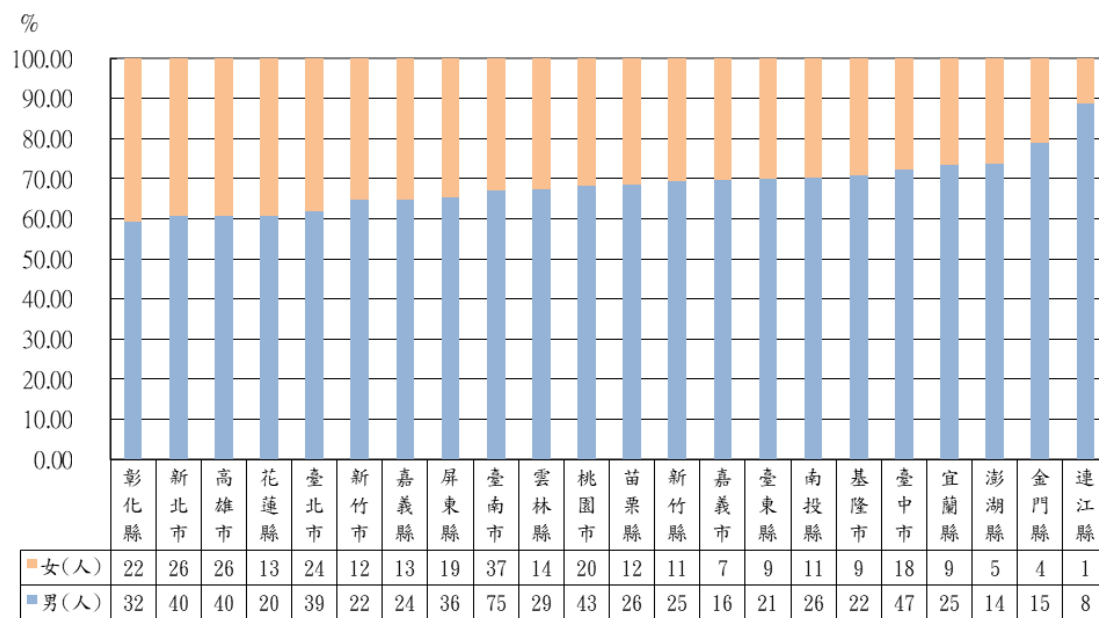

資料來源：中央選舉委員會

三、鄉鎮市民代表

就本縣第二十一屆（民國 107 年投票）各鄉鎮市民代表當選人性別觀之，南州鄉是唯一女性代表過半之鄉鎮，占率 54.55%；而超過 4 成的依序還有屏東市、三地門鄉、泰武鄉及春日鄉，占率分別為 47.83%、42.86%、42.86%、42.86%；另外恆春鎮、里港鄉、琉球鄉及車城鄉當選人則皆為男性（參閱表 7.2）。

表 7.2 屏東縣第 21 屆各鄉鎮市民代表當選人性別統計

					單位：人				
鄉鎮市	計	男	女	女性 占比(%)	鄉鎮市	計	男	女	女性 占比(%)
合計	334	257	77	23.05	竹田鄉	11	8	3	27.27
南州鄉	11	5	6	54.55	林邊鄉	11	8	3	27.27
屏東市	23	12	11	47.83	長治鄉	11	9	2	18.18
三地門	7	4	3	42.86	新埤鄉	11	9	2	18.18
泰武鄉	7	4	3	42.86	崁頂鄉	11	9	2	18.18
春日鄉	7	4	3	42.86	滿州鄉	7	6	1	14.29
枋寮鄉	11	7	4	36.36	獅子鄉	7	6	1	14.29
潮州鎮	12	8	4	33.33	東港鎮	11	10	1	9.09
內埔鄉	13	9	4	30.77	九如鄉	11	10	1	9.09
枋山鄉	7	5	2	28.57	鹽埔鄉	11	10	1	9.09
霧臺鄉	7	5	2	28.57	高樹鄉	11	10	1	9.09
瑪家鄉	7	5	2	28.57	新園鄉	11	10	1	9.09
來義鄉	7	5	2	28.57	佳冬鄉	11	10	1	9.09
牡丹鄉	7	5	2	28.57	恆春鎮	11	11	-	-
萬丹鄉	11	8	3	27.27	里港鄉	11	11	-	-
麟洛鄉	11	8	3	27.27	琉球鄉	11	11	-	-
萬巒鄉	11	8	3	27.27	車城鄉	7	7	-	-

資料來源：中央選舉委員會、屏東縣選舉委員會
 （本表男性與女性當選人數因補選或遞補可能不一致。）

本縣第二十一屆（107 年 11 月投票）鄉鎮市民代表女性當選人比率為 23.05%，較第十二屆（民國 71 年投票）之 11.94%，增加 11.11 個百分點，呈現逐年遞增之趨勢，但女性代表占率歷年來皆不及 2 成 5，顯示本縣女性在鄉鎮市民代表領域仍有很大的發展空間（參閱圖 7.3）。

圖 7.3 屏東縣鄉鎮市民代表當選人性別統計

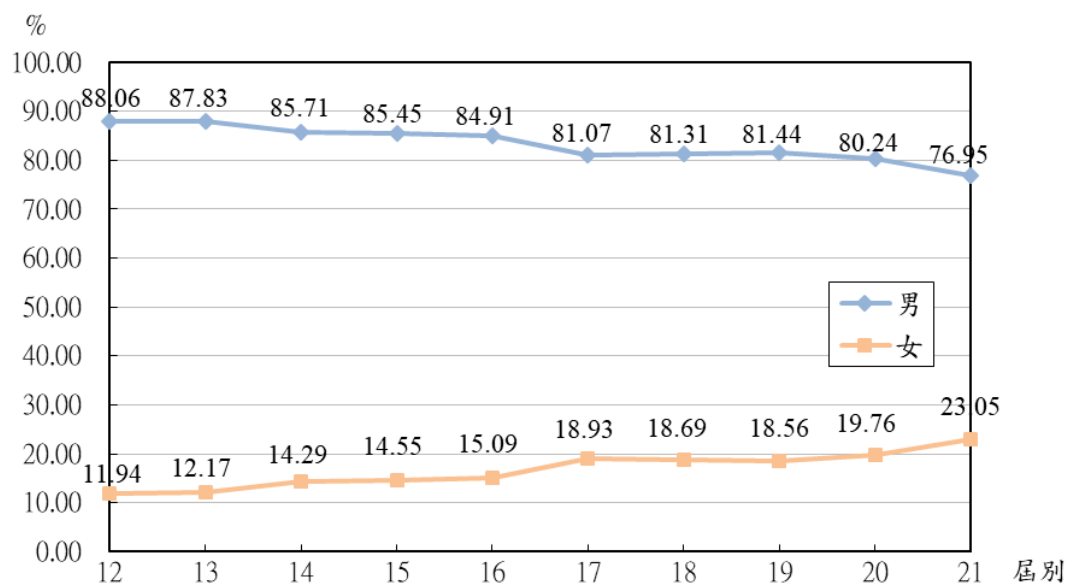

依第二十一屆（107 年 11 月投票）各縣鄉鎮市民代表當選人之性別來看，女性代表占率最高為金門縣 34.04%，最低為宜蘭縣 16.03%，本縣女性縣代表當選占率 23.05%，在 13 縣中位居第 8，顯示本縣女性參與鄉鎮市政比率位居中段（參閱圖 7.4）。

圖 7.4 各縣第 21 屆鄉鎮市民代表當選人性別統計

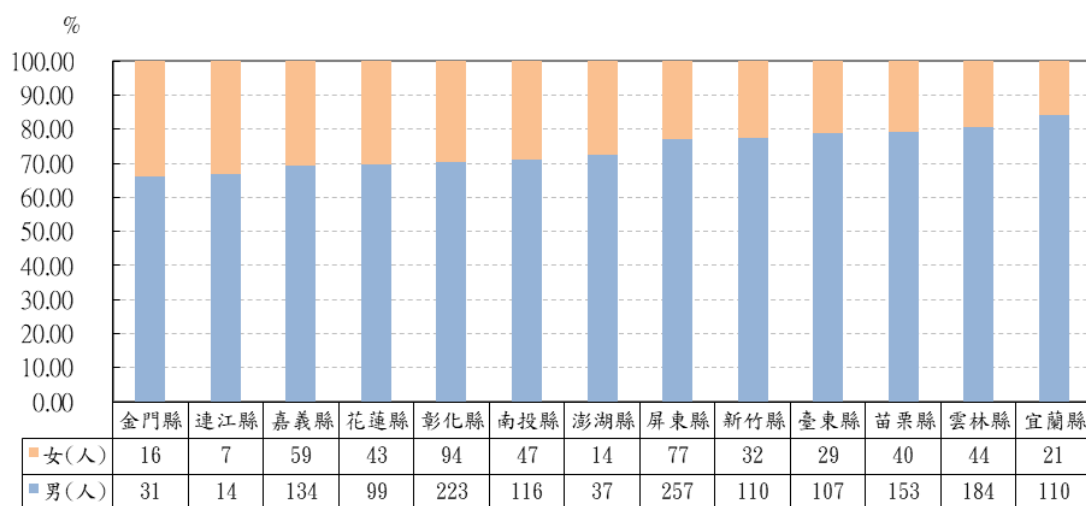

資料來源：中央選舉委員會

四、公教人員

本縣 109 年底各機關學校女性公教人員 5,711 人，占率 50.28%。104 年底女性公教人員數首度超越男性，維持三年女多於男之後，107 年底男性又多於女性，到了 109 年底女性又反超過男性。從圖表來看，本縣公教人員男女占比近七年呈現拉鋸情形，女性與男性人數相當（參閱圖 7.5）。

圖 7.5 屏東縣所屬機關學校公教人員性別統計

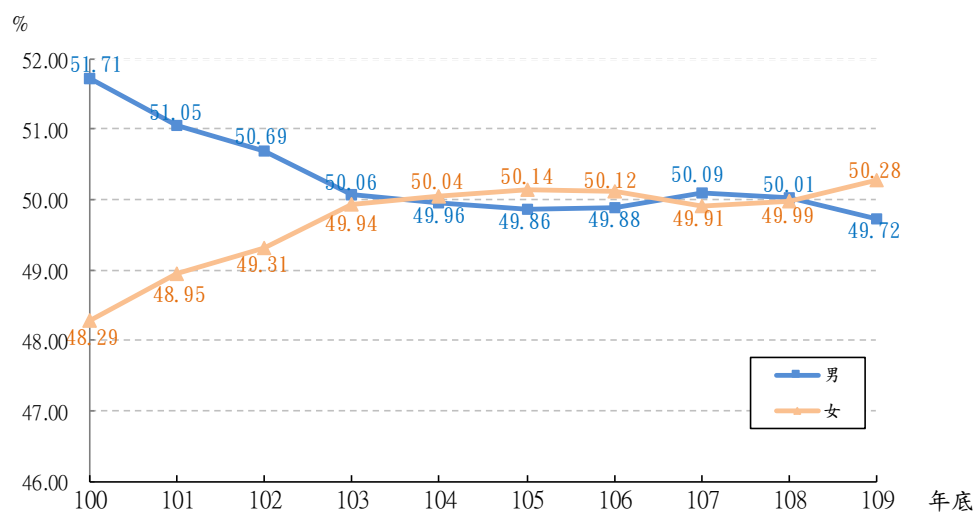

資料來源：行政院人事行政總處

就 109 年底各縣市公教人員性別統計表來看，女性占率最高為新竹市 64.97%，最低為澎湖縣 38.61%，而本縣公教人員女性占率為 50.28%，在 22 縣市中，位居第 14（參閱圖 7.6）。

圖 7.6 109 年全國各縣市公教人員性別統計

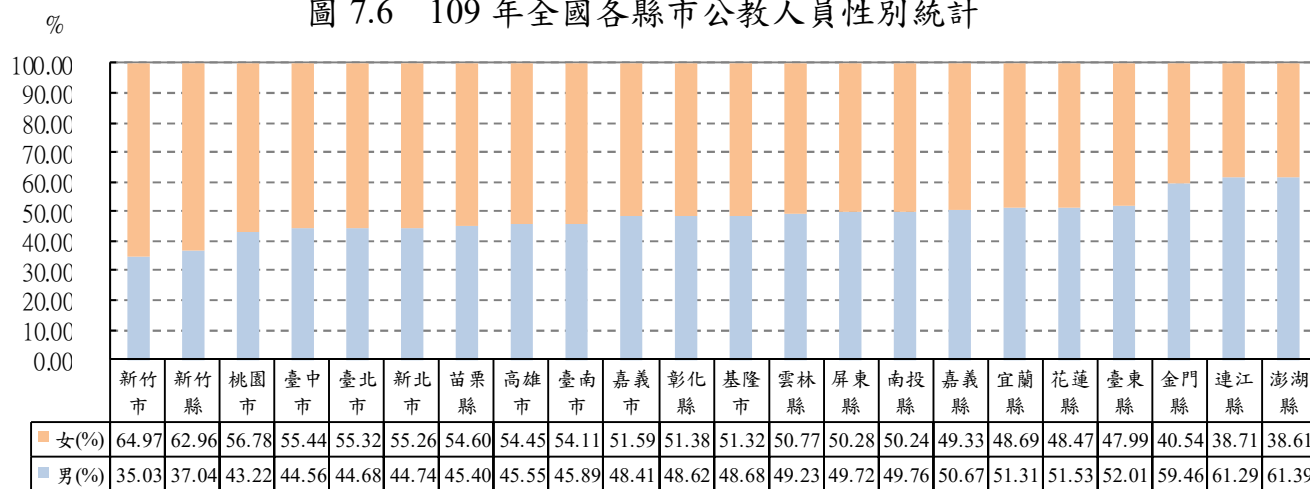

資料來源：行政院人事行政總處

捌、人身安全

一、犯罪嫌疑犯人數

本縣 109 年犯罪嫌疑犯人數男性為 8,126 人，女性為 1,790 人，分別較 100 年減少 329 人(-3.89%) 及增加 5 人(+0.28%)。另以男女人數比來看，最高為 104 年的 4.94 倍，最低為 101 年的 4.48 倍。(參閱圖 8.1)

圖 8.1 屏東縣犯罪嫌疑犯性別統計

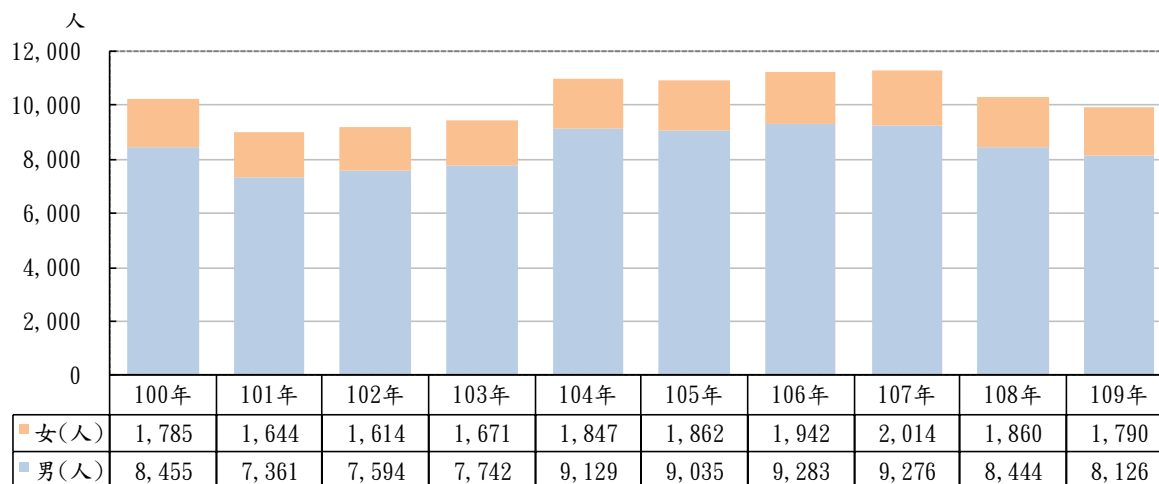

資料來源：警政統計年報

就 109 年各縣市資料來看，本縣男性犯罪嫌疑犯人數占率 81.95%，女性 18.05%，女性嫌疑犯人數占男性約兩成二，在 22 縣市中，排序第 15 位。(參閱圖 8.2)

圖 8.2 109 年全國各縣市刑事案件嫌疑犯性別統計

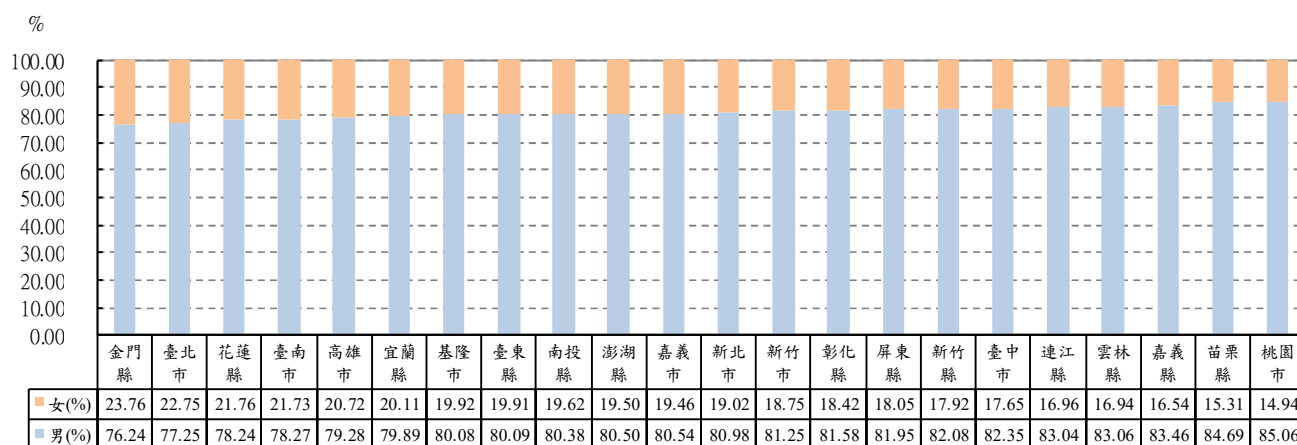

資料來源：警政統計年報

二、妨害性自主被害人

本縣 109 年妨害性自主被害人合計 145 人，其中女性 131 人，占 90.34%，為男性被害人 9.4 倍。(參閱圖 8.3)

圖 8.3 屏東縣妨害性自主被害人性別統計

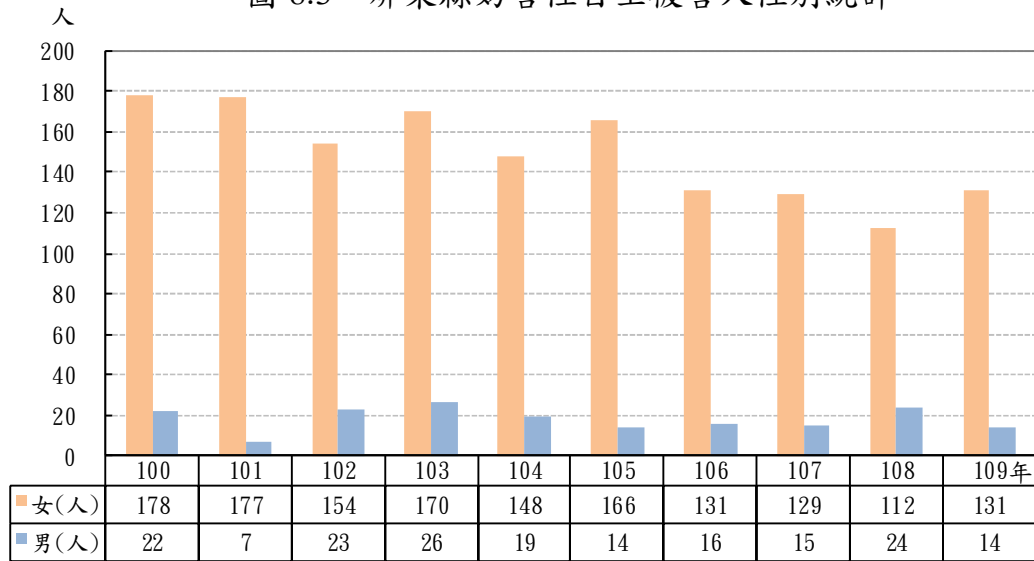

資料來源：內政部統計年報

就 109 年各縣市妨害性自主被害人性別觀之，每十萬人口被害女性數最高為台東縣 35.18 人，其次為花蓮縣 34.74 人，而本縣數值為 16.06 人，在 22 縣市中排序第 14。(參閱表 8.1)

表 8.1 109 年各縣市妨害性自主被害人性別統計

					單位：人				
縣市別	計	男	女	每十萬人口被害女性數	縣市別	計	男	女	每十萬人口被害女性數
新北市	560	46	514	12.77	雲林縣	111	10	101	14.87
臺北市	496	41	455	17.34	嘉義縣	108	15	93	18.55
桃園市	623	43	580	25.68	屏東縣	145	14	131	16.06
臺中市	478	29	449	15.93	臺東縣	84	8	76	35.18
臺南市	286	25	261	13.90	花蓮縣	132	19	113	34.74
高雄市	321	34	287	10.36	澎湖縣	24	-	24	22.73
宜蘭縣	124	16	108	23.81	基隆市	90	3	87	23.63
新竹縣	133	16	117	20.62	新竹市	130	12	118	26.22
苗栗縣	121	12	109	20.04	嘉義市	44	5	39	14.62
彰化縣	237	22	215	16.93	金門縣	9	3	6	4.27
南投縣	107	12	95	19.29	連江縣	-	-	-	-

資料來源：內政部統計年報

三、強盜搶奪案被害人

本縣 109 年強盜搶奪案被害人計 6 人，其中女性 2 人，占 33.33%。以近十年來看，男性強盜搶奪案被害人占率最高為 109 年的 66.67%，最低為 108 年的 20.00%。（參閱圖 8.4）

圖 8.4 屏東縣強盜搶奪案被害人性別統計

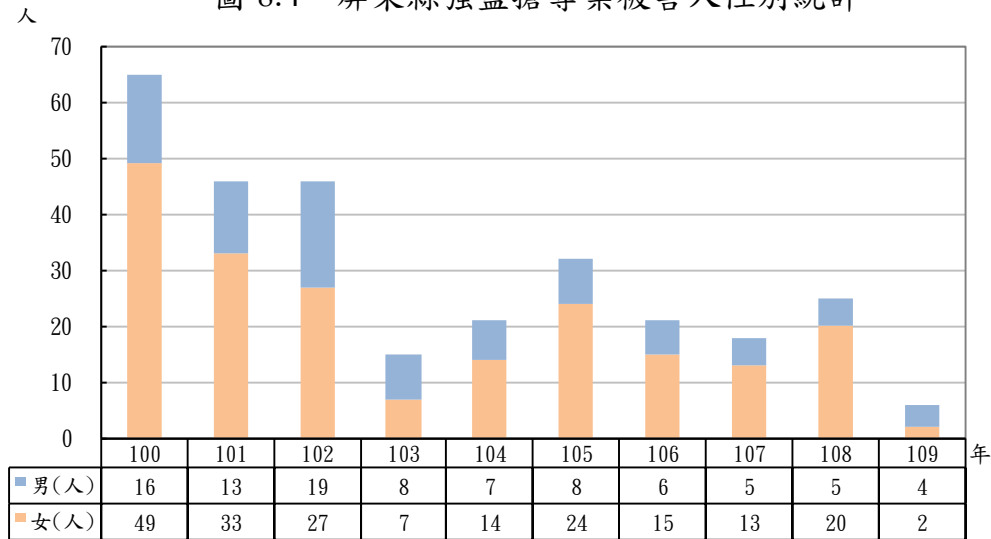

資料來源：內政部統計年報

就 109 年各縣市強盜搶奪被害人之性別觀察，每十萬人口被害女性數最高為宜蘭縣 1.98 人，最低為臺東縣、新竹市、金門縣及連江縣 0 人，而本縣比率為 0.25 人，在 22 縣市中位居第 18（參閱表 8.2）。

表 8.2 109 年全國各縣市強盜搶奪被害人性別統計

					單位：人				
縣市別	計	男	女	每十萬人口被害女性數	縣市別	計	男	女	每十萬人口被害女性數
新北市	64	31	33	0.82	雲林縣	13	7	6	0.88
臺北市	41	25	16	0.61	嘉義縣	7	3	4	0.80
桃園市	25	12	13	0.58	屏東縣	6	4	2	0.25
臺中市	27	14	13	0.46	臺東縣	-	-	-	-
臺南市	47	27	20	1.07	花蓮縣	11	5	6	1.84
高雄市	53	25	28	1.01	澎湖縣	1	-	1	0.95
宜蘭縣	11	2	9	1.98	基隆市	5	3	2	0.54
新竹縣	5	3	2	0.35	新竹市	5	5	-	-
苗栗縣	8	6	2	0.37	嘉義市	5	3	2	0.75
彰化縣	12	6	6	0.47	金門縣	-	-	-	-
南投縣	4	2	2	0.41	連江縣	-	-	-	-

資料來源：內政部統計年報

玖、健康

一、主要死因

本縣 109 年主要死因第一位為惡性腫瘤，每十萬人死亡率男性為 344.5，高於女性的 198.2。(參閱圖 9.1)。

全國各縣市女性前二大死因均為惡性腫瘤及心臟疾病，本縣女性每十萬人口死亡率均高於全國平均值，惡性腫瘤全國 22 縣市居第 6 位，心臟疾病居全國第 12 位（參閱圖 9.2、圖 9.3）。

圖9.1 109年屏東縣主要死因每十萬人口死亡率



圖9.2 109年全國各縣市女性惡性腫瘤每十萬人口死亡率



圖9.3 109年全國各縣市女性心臟疾病每十萬人口死亡率

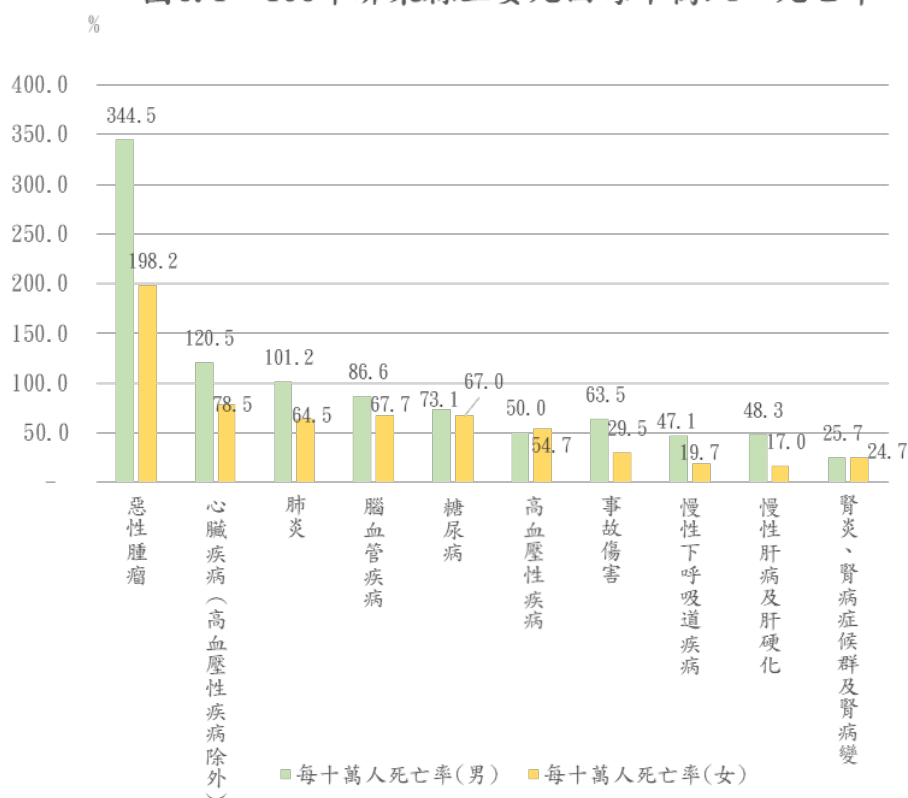

二、男性與女性主要死因

本縣 109 年兩性主要死因，第一、二、順位皆為惡性腫瘤、心臟疾病，屬非疾病因素為事故傷害，男性死亡率皆高於女性。

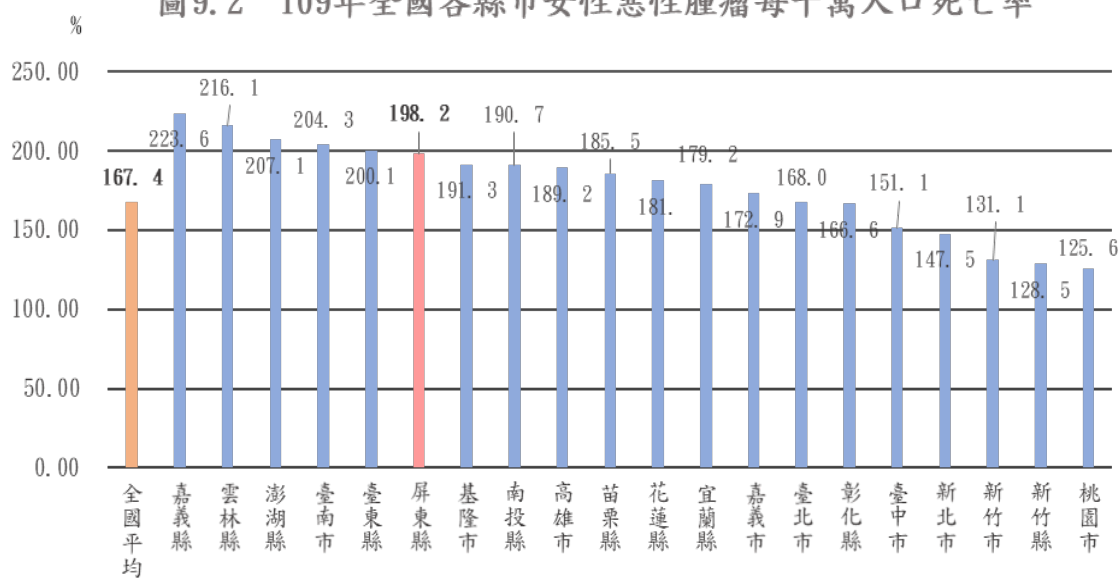
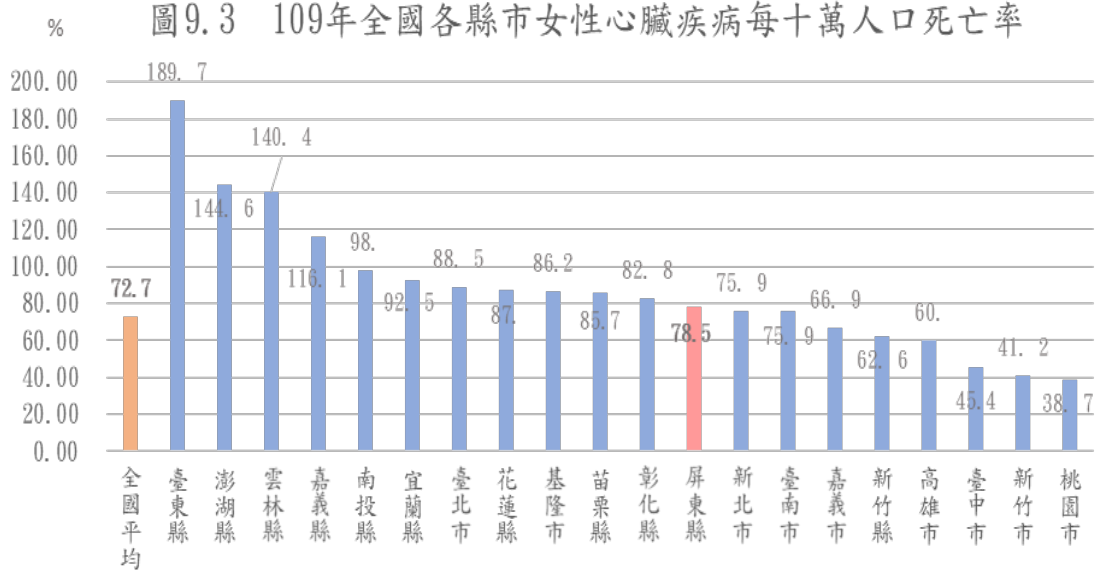
就兩性主要死因觀之，女性腦血管疾病排名第 3，而男性則為肺炎疾病排名第 3（參閱表 9.1）。

表9.1 109年屏東縣主要死亡原因

順位	男 性				女 性			
	死 亡 原 因	死 亡 人 數	每十萬男 性人口死 亡 率	死 亡 百 分 比 %	死 亡 原 因	死 亡 人 數	每十萬女 性人口死 亡 率	死 亡 百 分 比 %
	所有死亡原因	5,090	1,223.8	100.0	所有死亡原因	3,273	818.2	349.3
1	惡性腫瘤	1,433	344.5	28.2	惡性腫瘤	793	198.2	93.9
2	心臟疾病（高血壓性疾病除外）	501	120.5	9.8	心臟疾病（高血壓性疾病除外）	314	78.5	29.5
3	肺炎	421	101.2	8.3	腦血管疾病	271	67.7	25.9
4	腦血管疾病	360	86.6	7.1	糖尿病	268	67.0	27.7
5	糖尿病	304	73.1	6.0	肺炎	258	64.5	21.2
6	慢性肝病及肝硬化	264	63.5	5.2	高血壓性疾病	219	54.7	19.5
7	事故傷害	208	50.0	4.1	事故傷害	118	29.5	18.8
8	慢性下呼吸道疾病	201	48.3	3.9	血管性及未明示之失智症	102	25.5	8.3
9	高血壓性疾病	196	47.1	3.9	腎炎、腎病症候群及腎病變	99	24.7	10.1
10	腎炎、腎病症候群及腎病變	107	25.7	2.1	慢性下呼吸道疾病	79	19.7	7.0
	其他	1,095	263.3	21.5	其他	752	188.0	87.3

資料來源：衛生福利部統計處

拾、結論

- 一、本縣 109 年底人口性比例 103.85，高於臺灣省人口性比例 103.43；新生兒性比例 112.28 是臺灣地區 22 縣市中的第 6 位，為男女比例差異較大之縣市；而 65 歲以上之性比例(87.64)低於 100，女性高齡人口多於男性。
- 二、本縣 109 年底原住民人口成長率，以女性成長 8.40%高於男性 5.32%，整體人口成長率為正向 6.87%是臺灣地區 22 縣市中的 16 名，原住民人口持續上升。
- 三、本縣 109 年底 15 歲以上女性人口婚姻狀況，以已婚有偶者 46.62%為主，未婚者 29.85%次之，均低於男性的 48.53%及 37.81%。
- 四、本縣 109 年底列冊需關懷之獨居老人計 3,404 人，占老年人口數的 2.33%，其中女性需關懷人數 1,988 人，占需關懷人數的 58.40%，性比例為 71.23。
- 五、本縣 109 年底低收入戶人數計 15,764 人，以男性 9,214 人占多數，性比例為 140.67，近 10 年來呈遞增的趨勢。
- 六、本縣 109 年底身心障礙者人數計 52,249 人，較 100 年底 49,720 人，增加 2,529 人，性比例則由 135.67 降至 127.09，顯示身心障礙人口數以男性為主，但女性比率有增加的現象。
- 七、本縣各級教育，高中職以下女性教師占多數，隨著教育等級提高，女性教師所占比重反而減少，109 學年度本縣大學以上（含專科）女性教師占 43.27%。而在學生人數方面，碩士班女性學生占率 109 學年已達 55.19%，博士班女性學生占率 109 學年已達 38.97%。
- 八、本縣具高等教育人口數，不論男性或女性皆逐年提昇，109 年底 15

歲以上人口，具高等教育者占該性別比率，男性為 36.96%，略高於女性的 35.47%。

九、本縣男性勞動參與率高於女性，但就歷年變動趨勢觀察之，男性勞動參與率變動不大，而女性參與率則反向逐年提昇，民國 109 年本縣女性勞動參與率為 52.0%（在台灣地區 20 縣市排名第 7），且較 100 年之 46.7% 增加 5.3%，顯示本縣女性的勞動力參與率有增加趨勢。

十、本縣 109 年就業者人數計 419 千人，男性占 57.76%，女性占 42.24%，就兩性所從事行業觀察之，服務業從業人數是女性多於男性，其他農林漁牧業及工業則是男性多於女性。

十一、本縣兩性政治參與情形，仍以男性為主，第十屆立法委員當選人沒有女性，第十九屆縣議員女性占 30.91%，第二十一屆鄉鎮市民代表女性占率 23.05%，而第十八屆鄉鎮市長 33 位當選人中，僅有 2 位為女性。

十二、本縣 109 年底各機關學校女性公教人員占全部 50.28%，在 22 縣市中，比率位居第 14。從 104 年底起，女性公教人員數首度超越男性，維持三年女多於男之後，107 年底全縣男性公教人員數又反多於女性，近七年男女性公教人員占比呈現拉鋸情形，女性與男性人數相當。

十三、本縣 109 年犯罪人數男性為 8,126 人，女性為 1,790 人，男性嫌疑犯占率 81.95%，女性嫌疑犯人數占男性約兩成二，此比在 22 縣市中位居第 15 位。

十四、本縣 109 年妨害性自主被害人 145 人，其中女性 131 人，占 90.35%，為男性被害人的 9.4 倍。另外，本縣每十萬人口妨害性

自主被害女性 16.06 人（比率在 22 縣市中排序第 14），婦女人身安全維護值得大家重視。

十五、本縣 109 年每十萬男性死亡率為 1,223.8，女性為 818.2，兩性之主要死因皆以惡性腫瘤與心臟疾病為第一與第二位；而非疾病因素之事故傷害，每十萬男性死亡率為 63.5 高於女性之 29.5。

拾壹、參考資料及資料來源

- 一、行政院主計總處性別統計專題分析
- 二、內政部統計處
- 三、內政部戶政司
- 四、教育部統計處
- 五、行政院主計總處人力資源調查統計年報
- 六、中央選舉委員會
- 七、屏東縣選舉委員會
- 八、內政部警政署
- 九、衛生福利部
- 十、屏東縣統計年報
- 十一、屏東縣政府民政處公務統計報表